皇紀二千五百九十六年　昭和十一年八月二十五日　京城日報（市內版）　（明治卅九年九月八日第三種郵便物認可）　第一萬三百三十三號

京城日報　夕刊
編輯兼發行人 兒島[illegible]　印刷人 小川三之介
京城府太平通一丁目　發行所 合資會社 京城日報社
八月二十四日（月）

寄贈 11.8.27 [illegible]圖書館

總督總監就任で 愈よ固し鮮滿の握手

とかく支障の兩者折衝も鮮かに解決 上層部人事も交換されん

南總督、大野總監はともに滿洲國に在任し日滿不可分の關係を強調し、この難局から今回の就任を機會にまづ鮮滿關係の

緊密を 密接たるものたらしむべく、從來滿洲國治外法權撤廢、關東州水路問題、鮮滿貿易或は鮮滿拓殖會社創立に至るまでの經緯よりしてもその他鮮滿兩當局者は兎角事毎に對立關係に起ち兩者の協調を見るまでには相當の紆餘曲折を經るを常としてゐたので、これ等の支障は新總督、總監によつて鮮かに解決さるゝものと期待される、一方過般の知事會議警察部長會議に滿洲國から關係官がそれ〴〵オブザーバーとして列席し、鮮滿兩者間の正しき理解認識を得ると共に鮮滿の緊密提携に一契機を與へたが、同知事會議に滿洲國側を代表して列席したのは新總督秘書官として着任する

前滿洲 國務院人事處長鹽原時三郎氏であり、當局では鮮滿兩機關の意向として今後鮮滿兩地の緊密提携を圖るため兩者間の上層部人事の交換を行ふことが必要であり滿洲國としては半島官界よりの人材を大いに歡迎する用意がある由を力說し總督府側の意向を打診してをり總督秘書官と共に總督府官房に秘書課長制度が復活し人事關係を同課に集中するとともなれば恐らく鮮滿兩官界の氣脈に通き握手が交され兩者間の人事交換も頗る圓滑に遂行するものと豫想されてをり、動もすれば日滿關係が

半島を 素通りしてゐる感ある今日新興滿洲國をリードする鮮滿提携のためにも頗る有意義なことと期待されてゐる

叛亂將校七名死刑

【バルセロナ二十三日同盟】サンセバスチャン軍法會議は二十三日將校七名に對し叛亂參加の故をもつて死刑の宣告をなした

鮮滿拓殖公司 諸般の準備進む

鮮滿拓殖會社の姉妹會社である鮮滿拓殖公司も愈よ諸般の準備を完了し來る廿五日準備委員會、廿六日設立委員會を新京で開くことゝなり本府からは相川外事課長、會社側から渡邊委員長が赴いた

三河共產黨事件 九名死刑執行 他は投獄＝關東軍發表

【新京二十四日同盟】關東軍發表＝去る六月下旬三河駐屯兵隊に於て共產黨事件取調中、三河地方露人間にソヴエート尖鋭隊なるものを結成しつゝあることを探知し直ちに取調べを進めてゐたが概ねその實情判明した、七月十日より檢擧に着手し二十日ハイラルにおいて關係者二十七名に判決を言渡し、二十一日ハイラル郊外においてサアルグアラドフ以下九名の死刑を執行し、他は夫々投獄せり

反幹部派に死刑宣告 ジノヴイエフ等十六名

【モスコー廿三日同盟】ソヴエート聯邦大審院軍事部はジノヴイエフ事件被告十六名に對して廿四日午前二時一齊に死刑を宣告した

社會事業擴充のため 官制を改正 事務官二名を置く

朝鮮の實情に即した社會事業の施設の擴充のため總督府では明年度から各方面の權威者を集めて調査委員會を開き積極的に乘り出すことになつたが、さらにかつては內務省社會部長（勅任官）の要職に在つて、社會事業に通曉した大野新政務總監の着任によつて一層社會事業遂行に當つて常に指導者の立場に圓滑を缺くやうなこともあつた 本府では朝鮮の事情に適應した社會事業の施設を行ふのには先づこの方面の知識、經驗の豐富な人物を拔擢、社會事務官に任命し、局長が動いても社會事務官は動かさず、恒久的に仕事をやらせる方針である、なほ內務省社會局でも明年度から局內の優秀者を拔擢、社會事業監督官（特別任用で本府の社會事務官と略ぼ同級）に任命するといふ新官制を設けることに內定した

新事務官に拔擢される有力な人には 現在社會課囑託 竹內清一（東北帝大出身）同佐々木行雄（東北帝大出身）の兩氏で、兩氏とも社會事業に對して貴い經驗を持つてゐる人で、これが實現は各方面とも要望してゐる

三省間足並揃ふ 北支總領事會議成功

【北平二十三日同盟】第二次北支總領事會議は二十三日午前十時譯事官邸に開會、川越大使を中心に我が今後の北支工作について重要協議を遂げたが今回の圓滿外交會議を通じ對支政策特に北支工作に對し中央、現地、三省間に完全に諒解成立し今後の外交工作に當り從來より圓滿な運用を期待されるに至り殊に今後川越大使の南京交渉に貴重な成果を納めた

天津で又も 不法拉致

【天津廿四日同盟】廿三日午後六時頃天津特務第一區にある天津模範日語學校を七名の河北保安隊（うち正服一名便衣六名）が襲撃し同校邦人教師永井榮氏に暴行を加へた上何れかに拉致した、天津總領事館當局は直に支那側に嚴急措置方を嚴重要求した、第二十九軍の排日暴行頻々たる折柄今回の事件も支那官憲の排日暴行事件と見られ我當局は事態を重視してゐる

永井氏無事歸還

【天津廿四日同盟】昨夕河北保安隊のため不法拉致された天津模範日語學校教師永井氏は我が天津總領事館當局より支那側に嚴重交渉の結果直ちに無事送還された

ウクライナに 暴動起る 軍隊と衝突死傷多數

【オデッサ廿四日同盟】ソヴエート新聞紙の報道によればウクライナ地方に食糧不足が原因で農民の暴動が各地に頻發し憂慮されてゐる、ボルダウンでは軍隊に向つた軍隊と農民暴徒衝突し死者二十三名負傷者五十餘名を出した、イズエム、コノトブ地方でも農民の暴動おこり軍隊出動した食糧暴動の原因は軍隊が農民貯藏の食糧を全部沒收被等が食するに一物も殘さない状態となつたゝめといはれる

東京驛を出發する南總督＝廿二日午前九時（電送）

南總督と宇垣前總督 事務引繼 水入らず、甲子園ホテルで

【甲子園電話】赴任の途にある南朝鮮總督は伊勢大廟、橿原神宮、畝傍、桃山兩御陵に新任奉告を了へ京都に一泊した後二十四日午前八時五十分自動車にて甲子園ホテルに入り同ホテルに滯在中の宇垣前總督と久し振りに會見、固い握手を交し、挨拶もそこ〳〵に同九時から二階第四二一號の宇垣大將の居室において事務引繼を二人だけで人一人交へぬ全くの水入らずで朝鮮統治に關する重大協議を正午まで續けた、なほ南總督は二十四日新大阪ホテルに阪神の有力者を招いて就任披露宴を張り甲子園ホテルに一泊の豫定であるが、また宇垣大將は事務引繼後山陰の三朝溫泉に引返し數日靜養の上帝都入をなす豫定である

棉作主任官會議 けふから本府に開く

わが國當面の產業問題としても、國際的重要性を加へ來つた半島棉花增產獎勵方策を議すべき各道棉作主任官打合會議第一日は廿四日午前八時から午後四時まで本館第二會議室に開催、本府側からは矢島農林局長以下各課長、主任列席、矢島局長訓示に就き先づ局長の訓示、本年度棉作状況を聽取し午前の日程を終へ午後に入り打合事項に入つた、廿六日まで開かれるが日程は次の如し

◇日程 二十五日（午前）打合事項（午後）營業者諮問▲二十六日（午前）打合事項

◇打合事項（一）棉花共同販賣に關する件（イ）標準棉花及び等級比率の決定（ロ）基準價格調査の方法（ハ）繰綿步合、種子步合及び種子價格の決定（ニ）繰綿販賣諸掛費の決定（ホ）その他棉花販賣上改正を要すべき點（二）棉作共濟實施方法に關する件

半島の棉作增產は 重要性を加ふ 矢島農林局長訓示

本日茲に各道棉作主任官打合會開催の機會に於て所懷の一端を申し述ぶることを得ますることは洵に欣びとする所であります 昭和八年棉花增產計畫を樹立し積極的增產獎勵を標榜して以來既に三年を閱して居りますが此の間各位の努力により着々其の進展を示し就中前年度の如きは異常なる躍進を遂げ生產高に於て或は共同販賣高に於て未曾有の好成績を收め棉作獎勵史上一新紀元を劃することを得ました事は洵に御同慶に堪へない所であります

各位既に熟 知せらるるが如く我が國綿紡織工業は僅々六十年間に世界斯業の發達をなし今や原棉消費量に於て世界第二位、綿布輸出量に至つては從の多年世界第一位を誇つた英國を凌駕して名實共に世界の王座を獲得するに至つたのであります、然るに之が原棉供給の關係は依然として其の殆んど全部を擧げて海外の供給に仰ぎ年々巨額の正貨を流出しつゝあるのでありまするが斯の如きは獨り國家の損失たるのみならず我が國最重要工業たる紡績業の安定を期する所以でなく亦國際貿易關係に鑑みるも甚だ憂心すべきところであります斯る見地よりして

帝國版圖內 唯一の棉作適地たる朝鮮に於ける之が增產獎勵は更に一段の重要性を加ふるに至つたのであります、本府は茲に深く鑑みる所あり現行計畫を以て擴大強化するの必要を認め目下增產計畫の擴充に付着々考究を爲しつゝある所であります、翻つて棉花の增產は又之を半島農家經濟上より見るも耕種組織を複雜多角ならしめて農業經營に安全性を與へ又勞働の機會を與へて勤勞を馴致し特に中小農家をして容易に現金收入を得せしめ枯渇せる經濟を緩和し農家の經濟生

農村の振興 に寄與する所甚大なるものあるは既往に於ける幾多の事例に徵して明白なる所であります、加之最近內地一流紡績會社の鮮內進出の氣運頓に釀成せられ各地に工場施設を見んとするの趨勢にあるのでありまして棉花の生產は更に一層有利なる條件を加へんとするの現狀にあるのであります、之を要するに、朝鮮に於ける棉花增產獎勵に關ては國策的見地に於て將又農村振興促進上重要性を加へ各方面の關心益々深からんとするの秋でありまして而も之が成否は一に繫つて各位の双肩に在るのであります、幸にして既往の實績は概ね順調なる進展を示して居るのでありますが更に各道の實情を仔細に檢察して見ますれば計畫實施以來各般に亙り遺漏なる施設をなし既に

三年を經過 せるに拘らず反當收量未だ百斤にも滿たざる所相當あり目的達成に遺憾の感を抱くのでありまして耕種培管理の指導獎勵上工夫研鑽を足らざる所多々あるを思はしむるのでありますが、就中棉花增收上最も重要なる金肥施用量の如きは反當平均僅に一貫前後に過ぎず施用方法亦全からずして將來一層の增產を期する上に於て頗る遺憾とする處であります、各道獎勵指導の衝に當らるる各位は將來更に格段の努力を拂ひ以て計畫遂行に萬全を期せられ度いのであります、然に本年は六、七月に於ける旱魃及最近の早春來天候甚だ適順を缺き就中陸棉多濕なる天候は棉花の生育に甚だ惡影響を與へ今秋の收穫は憂慮すべきものあるやに察せらるるのでありますが此の際夫々適當の方策を講じてこれに善處し被害の防止に努められたいのであります、尙本會の打合せ事項として

棉花販賣に 關する事項及之に關聯する棉價共濟に關する事項でありまするが之が適否は直接農民の利害に至大の關係を有するのみならず延ては獎勵上にも大なる影響を齎しますので宜しく地方の實情に鑑み各般の事項に就て愼重審議し以て本會同開催の趣旨に副はれんことを望む次第であります

昭和十一年八月二十四日　農林局長 矢島杉造

大野政務總監 初巡視

大野政務總監は二十四日午前十時から奧山文書課長の案內で本府各局の初巡視を行ひ、續いて富永學務局長を招致、次で警務局を巡視した、それより京畿道及び遞信局を巡視した、さらに午後からは田中秘書官の案內で朴泳孝侯、閔丙奭子、尹德榮子、李允用男を訪問、總監就任の挨拶を行つた（寫眞は京畿道にて）

西班牙軍艦が 英商船を臨檢

【ジブラルタル廿三日同盟】英國商船ジベル・ザーショーン號は二十三日午後スペイン領モロッコのメリリア沖十海浬の公海上を航行中突如スペイン巡洋艦ミハエル・デセルヴアンテスから停船を命ぜられた上臨檢を受けた、急報に接しジブラルタル碇泊中の英國巡洋艦ハバルス號、驅逐艦コーディングトン號外一隻は直に出動、コーディングトン號乘組將校はデセルヴアンテス號に乘込み嚴重抗議を提出した、右抗議に對しデセルヴアンテス號艦長は直に陳謝の意を表明して漸く事なきを得た

【赤外線】

渡邊千冬子は大輪朝顏の栽培が御自慢だが今度最も見事なものにヒトラー、ムッソリーニと命名した、歐洲の政局では手を握りたがるヒトラーとムツソリーニが渡邊子の庭では一分一厘の大きさを競つて咲き誇るので子は毎朝『フレー〳〵ヒトラー』『フレー〳〵ムッソリーニ』と聲援大に努めて大滿悅

人

◇齋藤[illegible]幹事長　二十六日午後三時二十分歸城
◇堀商銀專務　二十三日歸城

天地玄黃

羊毛問題は國際問題でなく、滿洲の純然たる國內問題になつた、こちらの知つたとではない

◇

ライオンズ首相は腹癒にして惡質な商品の輸出を自制せよと日本に注文をつける、惡質だけは餘計であらう

◇

惡質なものなら自制せずとも自ら賣れなくなる

◇

その放言の方が餘程惡質ちやライオンズでなくて惡ライオンだ

◇

秋至一晝、北漢の蝦蟀、簷に迫まる、眞に秋らしき秋

御守殿囃子（ごしゆでんばやし）（24）

邦枝完二作　神保朋世繪

明暗（二）

眼の前に不忍の池が姿を消した頭のやうに光つてゐた。庄吉は哭然われに返つたやうに、はつとして立停つた。

最初から死ぬ覺悟で屋敷を脫け出したわけではなかつた。それよりも庄吉が夢中で逃れ出したのは、下谷源空寺門前にゐる兩親に、この度の出來事を打明けたなら、何かよい思案をしてくれるかも知れぬとの、しともはかない頼みの綱に縋らうとした、悲しい心に外ならなかつた。――お屋敷と正月の宿下りの際か、お屋世の使ひ以外には、十年滅多に來たことのないこの不忍ノ池のほとりに、獨り來る氣にならうとは、つい今し方まで考へもしなかつたことであつた。が、深く押し詰めてみるまでもなく、佛師屋の下職をして僅かにその日〳〵を送つてゐる父親に、三十兩といふ大金の思案がつくわけのないのは、火を見るよりも明かだつた。それどころか、三十兩はおろか、夢子姉弟の着物から世帶道具の一切を賣拂つたとしても、五兩の金さへ工面のつく當はなからう。

『なまじお父つあんのところへ行つて、こんな話を聞かせたら、それこそ氣の小さいお父つあんは、取り逆せて夢中になつてしまふかも知れない。――聞かせたところが出來ることではなし、みんなに心配をさせるより、いつそひと思ひに、死んでお詫びをする方がましであらう。どうせこの先永らへてゐても、お嬢さんと夫婦にはなれない體になつてしまつた今、この世に未練を持つばつかりに、却つて苦をかゝなければなるまい。――さうだ。やつぱり死ぬのが一番の上分別であらう。』

次第々々に突き詰めて來た思ひが昂して、もはや涙も出なかつた。

『旦那樣、お上さん、お嬢さん。――それからお父つあんとお母さん、どうか赦しておくんなさい。今度の世には、たとへ犬に生れ變つても、きつと御恩はお返しいたします。――今頃お嬢樣は、藝やさんと二人で蠻室に座つておいでだらうが、決してあたしを笑つて下さいますな――』

ぱつたく人通りのない池のほとりに、ちつと佇んだ水の面を睨めてゐた庄吉は、懷金の財布を握り締めたまゝ、片足を踏石に掛けて、思はず高聲に念佛を唱へた。

『南無阿彌陀佛。――南無阿彌陀佛。』

……

その途端、ぐつと抱へ込まれた襟首が、締められるやうに力一杯後へ引かれた。

『いけねえ。何んて不料簡をするんだ。』

『あツ。放しておくんなさい。』

『離かりしねえ。血迷つちやいけねえよ。』

『いゝえ、お願ひでございます、死なねばならないわけがございますゆゑ。……』

『止せといつたら止さねえか。』

もう一度ぐつと引搾られた庄吉は、縮の子のやうに首を縮めた。

『ふゝゝ、おめへほんたうに飛込む氣だつたんだな。』

『は、はい。濟みません。』

『濟むも濟まないもねえが、見ればやア、まだ廿にや手の屆かねえ若い衆。命を粗末にしちやアならねえぞ。』

『――』

『さ、着物の前をもつとよつく合せて、旦那樣に附いて來るがいゝ。』

『あの、旦那樣はどちらのお方で……』

『どちらこちらもあるめえぢやアねえか。あつたら命を落させたくねえばつかりに、かうしておめへを助けたんだ。どんな事情があつてのことか知れねえが、この夜更に池の端に立つたまゝぢやア、惡さが身に滲みてならねえ。まだ山下にやア夜明し屋臺が起きてるだらうから、あすこまでついて來ね』

先へ立つて步き出したのは、五分月代の三十路みの武家だつた。

無代贈呈で大評判の別冊附錄
秋の毛糸編物集
編物なら婦人倶樂部と、日本一の定評ある本誌奉仕の名附錄！
今秋の流行 新型を殘らず 發表で大評判
●實物通りの着色寫眞、一目で分る圖解式の說明で編方說表
●幼兒用編物から各歲の少年、少女、女學生婦人用編物まで三十三種もあるので大好評！
●スエーター、ショール、ブラウス、ドレス、ケープ、男兒服、ハーフコート、ジレー、スリープレス、ジヤケツト、マフラー、ハンドバツグ等々の素晴しい新型ぞろひ！
全部大家苦心の考案、材料費だけで、初めての方にも易々編める大評判の別冊附錄！
大奉仕！ 婦人倶樂部 九月號五十錢

第二附錄 二大家の秘傳公開
難病・慢性病に特效ある お灸の急所秘傳
誰方にもスグ出來る 家庭マッサージ獨習法
一つ覺えても大變な有利な秘傳を、一々圖解と說明つきで分り易く紹介に努力。どなたにも御家庭で又ぐ實行出來て不思議な效果があるので大喜びです

大懸賞 秋の流行小紋錦紗三百反贈呈
（ハガキ一本でこの素晴しい幸運が摑めるのです。〆切は九月五日、誰方の手に？ 誰方もお早く！）

婦人倶樂部 九月號 五十錢 送料八錢
大評判につき賣切れぬ中即刻お求め下さい
東京小石川 大日本雄辯會講談社

切手、印紙の割引 續々發覺し嚴罰
賣つた者も買つた者も罪
遞信當局更に內査を進む

最近各地で收入印紙や郵便切手類を定價より割引して賣捌をする者があるので、その筋で調査の結果さきにその一部の賣買者を摘發して處罰したが、この程さらに京城その他の地方で右の關係者卅餘名の賣捌規則違反者を發見したのでそれぐ調査の上關係者中刑罰に付せられた、なほ引續き關係者あるものと積極的に內査を進めてゐるが、これは割引額で賣捌いた者は勿論これを買受けた者も同樣處罰せらるゝもので、遞信局では一般に注意を要望してゐる

各地水害罹災者に 溫い手を延ぶ
社會事業協會と各道協力し 着物や毛布の配布に努む

今回の水害による罹災民の大部分は突發的の災害に身を以つて避難し一物をも持ち出し得ない者が多く昨今の氣溫急降に何れも困つてゐる、各道當局でもそれぐ種々對策を講じてゐるが、朝鮮社會事業協會では各道知事に古着、毛布等を急送し災害地配布方を依頼したが目下社會課調査による分配比率は江原道四、〇忠北二、五、全北二、五、慶北一、〇である

村社選手の妹に 求婚狀殺到
工場勤めるきみ子さん

【宮崎電話】ベルリンオリムピックの檜舞臺で故國の名譽を賭けて奮闘した村社選手のたつた一人の妹きみ子さん(一九)は家庭の事情から老父母の膝下を離れて目下大阪堺市和田紡績の番木工場に働いてゐるが、村社選手の入賞を總ぶきみ子さんのことが報道されるや、俄然同情が集り大阪を初め全國各地から村社選手の實父宮崎市外赤江町の村社辰平翁宅へ『きみ子さんを下さい』といふ何れも眞面目な求婚狀ばかりが旣に卅餘通も舞ひ込み中には顏寫眞を添附してあるも

吾北上流に 匪團
高瀨を襲ふ

廿二日午前九時平北碧潼警察署吾北駐在所から一千七百米上流對岸に匪賊十三名が現れ、上航中の高瀨船上、乘務員六名、綿布廿疋を掠奪し乘客三名を拉去したのを、我が警官隊が發見、猛烈な交戰の後同午前十一時半賊は奧地に引揚げた、賊を救はれた船夫の話によると賊團は滿洲國軍隊と類似した服を着てゐた

平北土城の警官出動
匪賊五名を射殺
多數を負傷させ擊退

平北土城對岸の滿洲國安東省白馬浪溝江に廿二日午後三時頃、匪首王鳳閣一派の三十餘名が潛伏し、船舶襲擊を畫策中であるとの情報で平北中江警察署土城駐在所より井出部長外七名が輕機關銃一挺を携行して出動したところ、賊は航行中のプロペラ船を襲擊し金品を掠奪同船人三名を拉致しようとしてゐたので一齊射擊を加へ敵も頑強に抵抗交戰三十分ののち被拉致者三名を奪還して潰走せしめた、敵の死傷五名、尙負傷し多數を出せる模樣であるが我方には損害なし

鍾路四丁目 魔の場所

魔の鍾路四丁目廿三日朝十一時頃京城竹添町千壽商君(三七)がサイドカーを運轉して鍾路四の四四先に差しかかつた際前方を橫切らんとする少女を避けんとしてハンドルに左肺部を强打され刎ね飛ばされ城大附屬醫院で手當したが間もなく絕命、少女は鍾路四の四一秋敬福長女貞姬さん(七)でこれも輕傷を負ふた

○廿三日午後十時頃鍾路四ノ一二三池元鎬君(三)は鍾路四ノ四〇先で京九二七九號自動車に刎ねられて重傷

京城驛右隣 林屋ホテル

御土産には 朝鮮八景煎餅 各菓子店にあり

北白川宮邸に 侵入
不審の者搜査

【東京電話】二十四日午前一時五分頃東京市芝區高輪南町の北白川宮邸事務所の扉を開け怪しい物音がするので宮邸職員が起き出て見た處、窓硝子一枚が破壞され何者か侵入の跡があるので急報、直に高輪署に急報した、高輪署から佐藤署長以下係官急行、皇宮警手十名と協力、賊は未だ邸內に潛んでゐるかも知れないので手分けして搜査中である幸ひ被害はなかつた

京城を護る 防護演習
準備打合會

京城府をあげての防護演習は來る九月下旬實施されるが、これに先だち廿五日午前十時から府第一應接室で甘蔗防護團長、各防護團副團長、各分團長、消防署長、憲兵、步兵、聯隊各團長等を招集し種々協議をすることゝなつた

洛東江の出水
慶北線また不通

廿三日開通した慶北線は同日午後九時頃から再び豪雨に見舞はれ、聞慶、安東間夜川附近の被害復舊箇所が流失し列車の運轉不能となつた、目下增水甚だしきため開通見込立たない

大田署から 犯人脫走

數日前から忠南大田警察署で留置取調中の犯人、大田春日町三ノ一八前科三犯張鎬錫(三七)大田榮町二ノ一二〇前科四犯李龍俊(三五)の兩名は廿四日午前一時から二時までの間に看守巡査の隙に乘じ脫走、同署では全署員を召集搜査網を張ると共に京城府內各署へも手配があつた

今晩のラヂオ

六時神樂囃子(東)間宮光朝社中▲六時二五分興味講座(一)小川五郎▲七時二〇分講演河野省三▲八時放送管弦樂團▲八時三五分新內(東)富士松須磨太夫外▲九時連續講談(東)神田伯龍

橫領

京城御成町四二中道德三郎(三)は岡崎町石川屋洋服店に勤務中賣掛金代金六百餘圓を橫領費消したことが判明廿四日朝本町署にあげられた

京城飛行場の使用 見極めつかず
漸く滑走路の修理

過日の漢江氾濫のため浸水し泥に埋まつて使用不能となつた京城飛行場は、廿五日まで使用禁止で內鮮滿定期航空便は同飛行場を通過上下便とも蔚山、平壤間の直航で連絡してゐるが、目下やうやく滑走路の修理を了へたのみで滑走路の手入れが出來ず、其上廿三日の雨のためまたまた修理が遲れ廿六日からの使用についても未だ見透しがつかない狀態で關係者を憂慮せしめてゐる

指導機關士 廿二名を選拔

かねて鐵道局では事業の躍進に伴ひ、手不足であつた機關士を早急に養成するため全鮮十七機關區に指導員を常置する準備中であつたが、愈々指導機關士廿二名を詮衡近く機關士指導員規定とともに實施する

嚴かに東宮假御所
古式の上棟式
御門外で木遣音頭も勇しく

【東京電話】赤坂離宮本御門內に御造營中の東宮假御所では二十四日午後二時より古式に則つて嚴かな上棟式を執行した、式場には白根宮內次官、石川東宮侍從長、木下內匠頭、宮內官、森王代表等參列、日枝神社神職奉仕の下に襟を正した棟梁が『天長地久國運隆昌』と嚴かに唱ひた槌を力をこめて打ち、かくて槌打ちの式を終り二時四十分式を閉ぢた、それより供進の弓矢幣束を中心に職員一同棟梁よりの式に移り、一行が表門より出門すれば待受けた四谷、赤坂の消防組三百名もこれに加はり、お江戸以來傳統の木遣音頭も勇ましく、皇太子殿下の御武運長久を祈り申上げつゝ青山通りを練つて青山一丁目の工事請負者間組に向つた

名流邦樂と舞踊の夕
待たれる廿九日と卅日の府民館…本社主催
選りすぐつてプロ決る

本社主催の『名流邦樂と舞踊の夕』は多數の邦樂ファン待望の中にいよく迫つた、來る廿九日と卅日の夕こそ京城府民館に陶醉の感が起るであらう、プログラムは左の如く評判に上つてゐるものばかりである

初日(八月二十九日)

(一)素淨瑠璃 恩愛慣關守
(二)舞踊 連獅子
(三)舞踊 夕月
(四)素淨瑠璃 廓仇夢
(五)長唄 楠公
(六)舞踊 こぼれ梅 娘おれ光
(七)舞踊 橋辨慶

二日目(八月三十日)

(一)素淨瑠璃 積戀雪關扉
(二)舞踊 供奴
(三)舞踊 岸漣漪 常磐松島(松島)
(四)長唄 五條橋
(五)おこん貢 神路り色瑳(伊勢音頭)
(六)舞踊 淺妻船
(七)舞踊 雁あらそひ

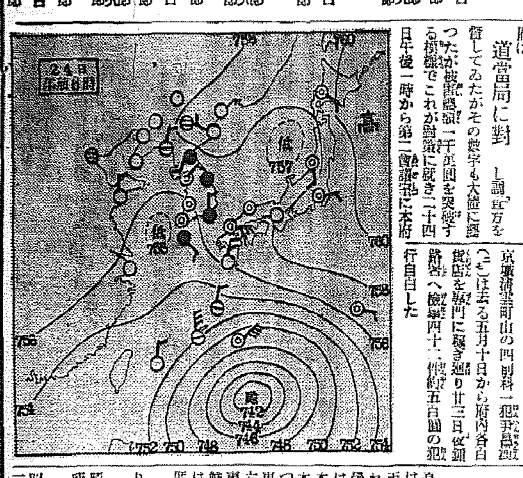

土木と農作の水害
一千萬圓を突破
本府當局應急對策を急ぐ

今回の水害は十道に及び人畜、家屋の被害はもとより農作物、土木鐵道の被害は相當額に達してゐる

本府社會課では罹災民の救護に就いて全鮮各道を總動員して救濟に努めてゐるが內務局關係の堤防、橋梁、道路の流失、決潰の復舊に要する費用及び被害耕地農林局關係の田畑の流失による農作物の被害額に代作等に就き本府は道當局に對し調査方を督してみたがその數字も大巾に違つたが被害總額一千萬圓を突破する模樣でこれが對策に就き二十四日午後一時から第一會議室に本府

各局課長が參集して水害の應急對策打合を打つた

デパート荒し

京城鍾路署では四明科一犯尹昌□(三七)は去る五月十日から府內各百貨店を荒し廻り廿三日鍾路署へ檢擧四十一件約五百圓の犯行自白した

さらに馬力をかけ
內鮮滿周遊の映畫
局鐵、商船、滿鐵とタイアップ

鐵道局では過般東京に於いて公開した『朝鮮の旅』及び『金剛山』のトーキー映畫が非常な好評を博したので引續き大阪商船、滿鐵と協力し內鮮滿周遊觀光の宣傳に努めることになり朝鮮側は全六卷の中二卷に釜山安東間及滿洲附近、南鮮線、北鮮線をおさめることになつたが、何れも『朝鮮の旅』に現れた名所大部分その他觀光朝鮮を取り入れ觀光朝鮮の魅力を增加するもので、今年末から封切する筈、關釜及興安丸の兩聯絡船と共に內外觀光客の吸收に威力を發揮するはずである

京城增員府議戰
早くも定員を超過す

京城府議增員選擧は廿二日立候補受付開始以來續々申込者をかけつゝある、二十二日の立候補者十三名二十三日二名、二十四日正午迄一名(伊藤實作氏)で結局十六名で定員一名突破となつた、たゞ中部選擧分割は立候補者は定員六名に對した(內地人三人、朝鮮人三人)東部選擧分割は二名(二人とも朝鮮人)西部選擧分割は一名(朝鮮人)永登浦選擧分割は七名(內地人三人、朝鮮人四人)で新興永登浦は定數三名を繞り既に猛烈な前哨戰を展開してゐる

全般天氣豫報(25)

黃海 京畿 忠南北	北乃至東の風	晴れたり曇つたり
全北 全南	同右	同右
慶北 慶南	同右	同右
平南 平北	同右	同右
咸南 江原	同右	同右
咸南北	同右	同右

仁川の潮時(25)

	午前	午後
滿潮	九、三〇	一〇、〇二
干潮	三、二五	三、三〇

高氣壓は千島の南方に在り低氣壓は黃海南部及能登沖にあります、天氣は支那、滿洲、朝鮮北部は晴れ勝ちですが朝鮮中部以南は未だ曇つて元山以南の東海岸及濟州では雨が降つてゐます內地では西日本は晴れたり曇つたりですが東日本は曇り勝ちです颱風は次第にはつきりして今朝は南大東島の南々東約五六百粁の海上にあつて七百六十粍位を示し北西に進行して南大東島では東風が募つて來ました、鮮內の氣溫は湖南地方が平年並又は一度乃至三度の高目を示してゐる外は一度乃至三度の低目を示してゐます

京城地方【今晩】晴れたり曇つたり【明日】同じ
仁川地方【今晩】風弱く晴れたり曇つたり【明日】東の風晴れたり曇つたり
京城溫度 最高廿五度四(廿三日) 最低十八度七(廿四日) 正午二十七度五

「中風」高血壓・神經痛の原因が判り
不治でない 血液の淨化で治る
肩こり頭痛耳鳴り、目まひ動悸ふらく、卒倒痛み腫れ攣ひ、喘息狹心症、便秘不眠神經衰弱高血壓シビレ動脈硬化から突然腦溢血や心臟痲痺で斃れたり又は半身不隨、舌もつれ等の中風となる。
その原因は酒煙草、花柳病、便秘、偏食、腎臟病、糖尿病、胃腸病、冷え込み過勞、心痛、大ケガ又は大患、難產などで、血液が濁つて循環が惡くなる爲起るので決して不治でない事を確めた
血液を淨化せば治る
言語・手足の自由も叶ひ 服業でき家內一同幸福に蘇る
三國驛側、今津研究所へ行くか 手紙に容體を記し急ぎ依賴するに限る!
大阪販賣元 今津博士

ビクター名盤蒐集クラブ
第一回發賣(八月廿日發賣)
四重奏曲 一長調
豫約制度を離れて、自由に高級名盤を蒐集したいといふ洋樂愛好家各位の御希望に副ふために設立されましたもので、選曲は「ビクター洋樂愛好家協會」の審査員諸氏がこれに當り、審査員執筆の解說書及び一組三枚以上のレコードには豪華なる特製アルバムを無料添附いたします
高級名盤蒐集の絕好法です!
審査員 野村光一・兼常清佐・牛山充・野村あらえびす・藤田不二・有坂愛彥・中根宏
HIS MASTER'S VOICE

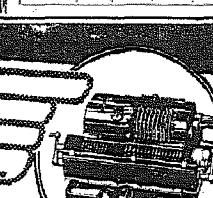

國產タイガー計算器
掛算の九九も割算の九九も要りません!
簡單な操作で正確な答へが唯一算で得られます!
算盤やスライドルールの遠く及ばない細い數値迄簡單に得られる!
國產タイガーこそ計算の天才であり、計算を解くロボット!
如何なる計算にも疲れを知らない無限大な驚異的機能!
計算事務には何より、まづ國產タイガーを御使用下さい!
正價 金160.00以上
タイガー計算株式會社 京城出張所
京城府太平通二ノ二一二(電話本局2094番)
本社工場 大阪 支店出張所東京・札幌・仙台 名古屋・廣島・福岡・大連・新京・奉天・台北
カタログ贈呈

今曉支那町二四番地弊店に家失火の際は早速御馳附御見舞被下難有奉深謝候右不取敢以紙上御厚禮申述度如斯に御座候 敬具
八月二十四日
仁川支那町二番地
順泰洋服店
錢信仁

●ノーシンで頭痛はどこへ行つたやら●

高級洗濯化粧用 レコード石鹸

テイチクの流行歌レコード
古賀政男作曲傑作集
東京ラプソディ 藤山一郎
東京娘 藤山一郎 ギター伴奏 古賀政男
慈悲心鳥 楠木繁夫
浪の漁火 美ち奴
風流深川唄 日活スター 小林重四郎
唄の世の中 PCLスター 神田千鶴子
嘆きのピエロ 藤山一郎
J★416
テイチクレコード

美味美色 高速度滋強飲料
白頭山特產 ツルチュク 朝鮮土產

黑髮に若返へる 養毛ホルモン配合の チドリ椿香油 チドリ椿ポマード

二つの經濟ブロック 取引親善で握手

群山商圏の確保を期する 京南沿線荷主招待會

【群山】京南鐵道の長項線出貨物特割設を契機に同沿線を完全なる商圏たらしめその確保を期する具體策として目論まれた群山商工會議所主催京南沿線荷主招待懇談會は多大の期待裡に二十二日午後四時から群山公會堂大ホールにおいて開催された京南鐵道および朝鮮運送關係者も加へ總數百三十餘名が膝を交へ商取引の改善乃至將來の發展策について熱心に懇談を遂げ商圏の伸張、確保に期待的效果を收め午後七時終了した開會に先きだち花岡會頭は懇談會開催の趣旨目的を詳述して主催者としての挨拶をなし樋口群山府會副議長（群山輸入商組合長、香原群山商工組合長もこもく起つて遠來の勞を謝し更に道股商圏調査委員として京南沿線に特派された千頭商議員の謝辭あり、これに對し被招待者側を代表して洪城の秋吉氏謝辭を述べ、終つて申岡群山商議理事の介添で各自自己紹介を行ひ次に群山府尹の挨拶があつて懇談に移つた、懇談の要旨は次の通り

双方ザックバラン

腹の底を割つた懇談の內容

▼伊佐氏（禮山）禮山は群山との距離遠隔と現在餘り取引上密接な關係がない、然し今回の催しを契機に商取引の增進について努力したいが現在何等の具體策を持つてゐないので出來得るだけ群山側の意見を聞き禮山の土産品を持つて歸りたい

▼神島氏（洪城）こんな催は京南鐵道の開通當時催して貰ひたかつた、聊か遲蒔の感がある、然し催さぬよりかましである、洪城には朝群山を出した荷物が夕方には到着するので鐵道の當事者には萬腔の感謝を捧げてゐるが京南鐵道は機關車が洪水にある關係から列車時間の都合が頗る惡く群山とは日歸往復が出來ない、京城は始發列車で行つて終列車で歸れば約五時間滯在の餘裕があるので遠距離ではあるが自然品物の仕入には京城に行くといふ具合で群山へは出足が鈍くなる、故に禮山、洪城は京仁方面との取引が盛たのは致し方のない現象なのである、この席において商事一致の意見を以て京南鐵道當局に列車時間の變更方を陳情したい

▼岡本氏（京南鐵道）現在洪水に機關車を有する關係上御意見の通りで頗るお氣の毒に思つて種々研究を重ねてゐるのです、現在では自動車連絡によるより他に對策はないのですが十月一日からは全鮮鐵道のダイヤが改正されるのでその際改訂し御期待に副ひたいと考慮してゐるのです

▼海光氏（廣川）群山とは電信電話の設備が大變惡いので取引上に支障を招くことが多い、殊に穀物取引上に甚しい影響があるこの點も群山側としては何んとか研究され解決に努力されたい

▼堀田氏（廣川）廣川には群山から一年約三、五八〇トンの到着貨があり、仁川からは一、七三九トンである、以前は仁川が多かつたが鐵道運賃が低下されてから群山からの到着貨が著しく増加した、私は十四年間運送業を營んでゐる、鐵道の敷設されない前は船で全物資が群山から這入つて來たものであつた、殊に移出の大豆は仁川へは取られてゐる、仁川への出荷年數〇〇〇叺に對し群山へは僅々八六二叺である、距離の遠いのに仁川に出廻ることに對しては群山側は深く研究の要がある、廣川は約三一、〇〇〇トンの出入貨があるのである

▼平川氏（大川）大川は從來群山と極めて密接な關係にあつたが最近は京仁方面からも多數移入されるやうになつた、殊に仁川港と定期船が運行するやうになつてからは加速的に其の傾を増しつゝある、群山は大いに勉強の要があると思ふ

▼保氏（群山）洪城の方の汽車時間の改正は全く同感である、群山から禮山、洪城に日歸けでも同樣です、相互する機會の多いことが取引を増進する譯になるのですから京南鐵道當局に願つて是非この際彼我往復日歸りの出來る列車時刻を定めて貰ひたい、尚群山側の勉強の足らぬこ

京仁商人に學べ

とは甚だ遺憾であるから今後一層協力して御期待に副ふことゝ致します

▼香原氏（群山）商工組合の一員として京南鐵道當局に苦言を呈し改善を希望するのは大豆の荷扱に任トン數を定め犠牲を忍んで特割引扱も開始してゐるのであるから、この際ダイヤの改正を行ひ禮山、洪城からもまた群山からも日歸りの出來るやう對策が望ましいものである

▼平川氏（大川）サイダー、ビールの輸送中に品傷みが甚だしく、それのみでなく拔取が多い、甚しい時には一箱に四、五本も不足してゐることがある、これは出荷主の責任か將又鐵道か運送業者か、その責任の所在を探究し將來注意されたい

▼岡本氏（京南鐵道）運送業者とも協力して原因の探究に努力し最善を期したいと思ひます

▲秋吉氏（洪城）群山からの荷物は出荷して二日も三日もして漸く到着する、これが京仁に對抗出來ぬ原因です、決して運賃や値段の關係のみではないと考へます

▲安形氏（大川）群山と大川は二十數年の昔から深い因緣を有して海運によつて取引してゐたのである、それが鐵道開通後京仁商人に蠶食されるのは熱が足りないからです、大川商人にも熱がないが群山商人も積極的活動力が缺けてゐる、それは京仁商人の努力に比すれば勝論である、京城や仁川の注文取は群山とは三倍も遠距離にあり乍ら自動車を驅つて來る、そしてお得意に假令一錢でも安く提供出來ればと謂つてゐる狀態である

▲上田勝氏（群山）京南鐵道ではないが局鐵の或運送店では貨物の取扱が極めて亂暴粗雜である故に品傷や拔取が起るのです、ですから運送業者は練熟した人夫を使ひ責任を以て最善の注意を拂つて取扱つて貰ひたいものである

斯くて鐵道側懇談を終り關係者一同は晚餐を共にしつゝ各自に行ふこととし直ちに招待宴に移つた

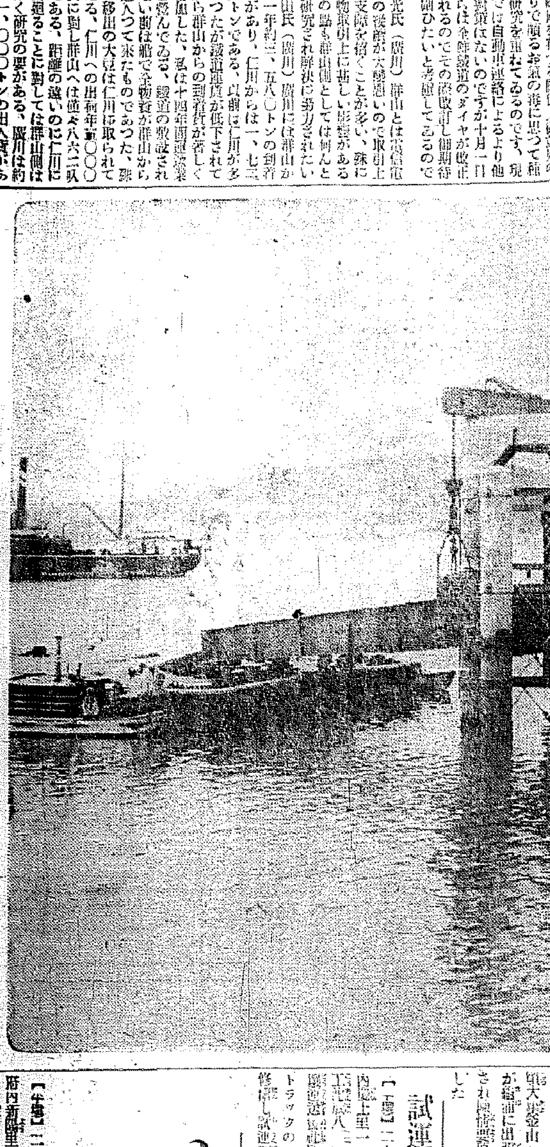

秋光譜 ―木浦稅關棧橋にて

さびれる動物園

明年度から頽勢挽回に努める 名物牡丹台の掛翠閣

【平壤】牡丹臺掛翠閣の動物園は一時は猿、狐、熊等がゐるのみで以前に比較し實に淋しいものとなつた、府當局にはこの動物園に對する豫算が全くないので手が出せず年々動物が減じ最近では鳥類をはじめ

リンゴ試驗場

設立の認可下る 九月から檢査施行

四ケ年繼續事業で廳舍を新築

【平壤】待望の平南果樹試驗場は遂に廿日付をもつて設立認可されたので道當局は直ちに檢査手數料と檢査規則の改正に着手し九月から實施することにしたが檢査項目は品種、肥料、剪定、整枝、接木、摘果その他に關する調査、病蟲害の豫防等である、なほ同試驗場は明年度から四ケ年繼續事業で完成され三萬圓をもつて本廳舍、作業舍、醫具舍、貯藏庫、宿舍等を新築、技師一名、技手二名、助手二名、傭人六名、合計十一名の世帶である

市場を狙ふ男

【平壤】廿二日午前十一時頃府內南門通外市場內で洋服類を陳列して賣つてゐる府內下水口里（九四金宗淑の隙を狙つて黑セル洋服一着を竊取し去る男を平壤署員が發見取押へた、右は府內箕林里一五九崔京淡の三男桂驥（二九）といひ餘罪多數ある見込みで引續き取調べてゐる

大擧陳情

龜浦面民ら 救濟方要望

【釜山】龜浦面德浦里と金谷里の水害罹災者約二百名は
一、河川堤防の早急實現
一、土地買收金の支拂促進
一、水害による收穫皆無の補償
の陳情をするため廿二日午前十時頃大擧釜山へ向け出發せんとしたが龜浦に出張中の釜山署員に說諭され陳情委員だけを選出して解散した

試運轉を誤る

【大邱】二十一日午後五時ごろ府內島上里一、六五鐵工所職工八（二）は府內新橋里四三平壤自動車修繕所前でトラックのハンドルとフロントを修繕し試運轉をして大同郡大同江

妻を賣つた先に 大勢で暴れ込む

止宿中の夫婦もとんだ側杖 羅津で人夫の喧嘩

【羅津】郡部土事請負業龍田組配下の人夫二十餘名は二十一日午前一時頃棒等を手にして約三里を離てる邑內新安洞林某方飯場を襲ひ同所人夫林某方に暴れ込み右林某を始め止宿中の林某と鮮婦（九ケ月のその長男某の妻等數名をさんざん毆打し、いづれも重傷を負はした事件があり羅津、雄基兩署から警察官が急行取押への上、加害者約二十名を羅津署に引致すると共に被害者に應急手當を加へ、關係者につき嚴重取調べ中であるが、原因は某組配下の人夫四某が自己の妻某女（二）を邑內新興洞某方人夫に約十日前金十二圓を受取つて妻に賣り、其後更に五十圓を要求したところから口論となり、右組某は同僚二十餘名と語らひ、妻を取り返さうとして、林某方に押寄せたところ、寢てゐる兩人を見てカッとなり手當り次第に暴行を働いたものらしく、羅津署では二十一人夫百餘名を召喚し嚴重調べするところがあつたが側杖をくつた身重の妻女の容態が氣づかはれてゐる

蚊帳に引火 二名死傷

大邱の慘事

【大邱】廿三日午前二時ごろ府外壽城面新川洞六四二鐵道從業員梁三（六）は四男の梁仲（七）と同室で

食刀強盜

海州に現る

【海州】二十二日午前海州邑南本町雜貨商某方に食刀強盜が侵入し金を出さねば殺してしまふと脅迫し現金一圓五十錢を強奪逃走した急報を受けた海州署では海州署主任以下各署員が極力犯人搜査に活動してゐる

不義の駈落

夫が搜索願ひ

【鎭南】邑內東栗里鎭天尹正夫（三）の妻李姓女（二）は本春來同里の無職邢四春（二）と不義の關係を結けてゐたが、去る廿日夫の不在中衣類、家具等約四十圓を入質して仁川方面へ逃走、廿二日夫から所轄署に搜索願ひを提出した

こんだ粗忽男

カルビーを咽喉に引掛けて 飲酒中に死を招く

【平壤】二十二日午後六時半ころ府內新陽里一七七金某（三）は二名の友人と共に同里飲食店某方でカルビー（牛の肋骨）を肴にし飲酒中、突如目をつり上げて苦しみ出したので大騷ぎとなり吃驚した友人達は附近の病院に取り出し約三十分に亘つて人工呼吸を行つたが間に合はず遂に死亡したものであることが判り、やつと咽喉に長さ三寸、幅一寸位の骨が引つかゝつてゐるため苦しみ出したことが判つた

獨學の少年

見事普文に合格

二年半に亘る苦闘の末 遂に素志を貫徹す

【鎭南浦】本月七日から施行された朝鮮普通文官試驗は受驗者千百廿九名に達したが合格者は僅か五十九名であつた、この榮ある合格者の中に聞くだに涙ぐましい獨學苦闘を續ける獨學の一少年がある、全南靈岩郡出身の朴八千君（二）がそれで、彼は四年前全北益山郡皇華公立普通學校を卒業したが家庭は文字通りの赤貧であり上級學校に進むどころか、卒業のその日から稼がなければ一家五人の口が干上るのであつた、そこで彼は市場行商の父の手傳ひを始めたが向學心に燃ゆる彼は苦難な生活の中にも決然志を立て「三年以內に必ず普文をとつて見せる」と固く心に誓つたのであつた、けれども參考書一冊買ふ金がないので近所の先輩友人を訪ねては參考書を借入れ寸暇を惜しき夜の目も寢ずに精勵しては考へつゝ血の出るやうな苦學を續けた、かうして滿二年半、彼はすべての科目を完全にわがものとし大いに自信を得たので勇躍して普文を受けたところ見事難關を突破して最後ゴールに入ることが出來た、普校時代の彼の恩師金錫在訓導は恰も自分のことのやうに喜んでゐるが同訓導の話によると、彼は決して秀才でも天才でもない、朴君の成功は一に堅忍不拔の意志と努力奮鬪の賜であるとのことである、いづれにせよ、朴君の合格は獨學苦鬪少年のために萬丈の氣を吐いたものとして郷黨は嵐のやうな絶讚を浴せてゐる

大邱の競泳會

【大邱】二十一日午後一時から府體育協會主催の競泳大會が西部プールで開催されたが參加選手百餘名、水上日本の意氣を示して堤を廻ひ場內また大觀衆で埋まつた

◇兒童廿五米自由型▲A組1崔道永一九秒三2奧村3天野▲B組1竹田一六秒四2湯淺3崔岩文▲C組1金取浩2常松3淺岡◇女子青泳二十五米決勝1松本二六秒九2前田3長野◇二百米平泳決勝1佐藤三分三七秒九2李容玉、細中◇女子二十五米決勝1宅知二三秒一2上田3平野◇二百米繼泳決勝1邱泳會二分二秒五2大邱商業3大邱中學◇百米平泳決勝1千頭一分三六秒五2山田3佐藤◇四百米自由型決勝1樋口（鹿兒島師範選手）六分一九秒二2久保（邱泳會）3佐々木（大商）

かに有志の寄附を仰てゐる狀態にありこの分だと遠からず、さびれてしまふので當局は明年度からこの方面にも多少豫算を計上せんとしてゐる

學童一萬に 豫防注射

平壤に續發 ヂフテリア

【平壤】最近府內にヂフテリアが續發し僅旬日四、五名の新患者を出してゐるので平壤署では防遏のため府內各初等學校三年生以下の學童と幼稚園兒に對しヂフテリアの豫防注射を實施することになつてゐるが兒童數は約一萬人に上る

女學校荒し

光州で捕まる

【水原】去る七月十七日水原家政女學校の窓硝子を破り欽入、ミシン三臺を盜んだ犯人は同月廿九日水原署刑事が敵闘の上逮捕した怪漢の行爲と見られてゐたが眞犯人は光州署に檢擧された、犯人は住所不定李某で盜んだミシン三臺は京城と連送店に託し京城でこれを受取つて一臺は入質し一臺は賣却したことが判明、廿一日水原署の李部長は同校長と共に上城、交涉の結果一臺だけ受取つて歸つた

地元に忘れられた 忠犬の墓を移葬

小學校讀本を飾る武勳譚へ 奉天加茂校の美擧

【奉天】滿洲事變勃發に際し北大營の戰ひに人間も及ばぬ武勳を樹て國定教科書（卷二）に編纂されてその忠勇を讚へられてゐる名軍用犬那智、金剛の遺骸は奉天衞戍兵場の一隅に埋葬されたまゝ人々から忘れられてゐたが今回奉天加茂小學校では來る九月十八日の滿洲事變五周年記念日をトして兩犬の遺骸を同校々庭に移葬することになつた、即ち內地では既に三年前迎子の延命寺境內に銅像さへ建立されてゐるのに喚地である奉天では練兵場の一隅に墓地のあることさへ知る人もなく墓標は滿人に持ち去られ、荒れるに委せてあるのを見るにしのびず加茂小學校の池上校長が發起となり關部々隊、陸軍特務機關、地方事務所等の援助を得て去る十三日神職を招き至校兒童の參列の下に兩忠犬の遺骸の發掘式を行ひ目下遺骨を同校長室に安置してゐる

競泳大會の珍事

競技中に溺れる學童を 見物の校長が救ふ

【鎭南浦】日鐵水泳部主催兒童水泳大會は廿二日午前九時から日鐵プールで擧行、水泳日本を示す可憐の演技に滿場の觀衆を緘ばせたが、この競技中三年生位の女子が途中で疲勞し危く溺れんとするのを世話係が競技に見とれて知らずにゐてアワヤと思ふ時、領野小學校長が來賓席から洋服のまゝ飛込み抱き上げ救助したため少量の水をのんだだけで事なきを得た、敬へ手に對し校外でも責任を忘れぬ同校長の行動を一般から賞讚されてゐる

天幕専門泥

【大邱】最近府內各商店の張出し天幕が片つ端しから盜難にかゝるので大邱署が嚴重警戒中たまく新町二七九前科一犯金日三（二）が天幕商と稱し郡部を歩き廻つてゐるとの情報を得たので二十二日同人が七星町某商館前を通りかゝつたところを逮捕した、金は去る五月初旬頃中央通りナダヤ酒店のテントを金具と共に竊取したのを手始めに同來前後十三回に亘り天幕專門に府內各所で十八組、時價三百五十圓の窃盜を働きこれを郡部に運んで賣り捌いてゐた

婦女誘拐男御用

【釜山】無職の娘さんを喰物とする鬼畜が釜山署に逮捕された、大邱府京町某某（三）は慶北の水害に惱む農村を廻つて釜山の朝鮮紡織會社へ周旋すると十六歳から十八歳の娘さんを連れ出して十九日來釜、朝鮮人飲食店へ賣り飛ばさんと奔走中探知され婦女誘拐で御用

青年の投身

【釜山】廿三日午前零時半ごろ大橋の中央から黑詰襟の洋服を着た廿歳位の青年が海中へ投身したのを大橋詰めの夜警が發見、急報により水上署のランチが出動搜査したが行方不明、溺死したらしい

安城面議補選

【南川】平山郡安城面では二名の面議補缺選擧を廿一日面事務所で郡內務主任立會の下に執行した

あどばるーん

◇……木浦の増田府尹はデパートの既設も顏負けする伊達男が低く、大迷の相手は西瓜つてしまふ、あれで鐵道は五段の猛士、柔道も二、三段の腕前だといふから人は全く見かけによらぬもの

◇……急に鬚をすりつけるといふが、増田府尹のお髭飾がさきにそれ、あの調子では髭が張り切れるだらうと思ふのは俗評な心配、何しろ柔道で鍛へた顏だから石のやうに硬く髭の方が張り切れてしまふので、料理屋あたりでは府尹の姿を見ると「ソレ髭を退避ぜ」

◇……見かけによらぬといへば、府尹はクリスチヤンだが酒も相當に飲む、宴會などで一人一瓶といふ段になると、頰冠りに尻端折りよろしく「切られ與三」などやつてのけるが加えどうして醉かなものだ、まづ歴代府尹中では一番の藝人だらうとの評判

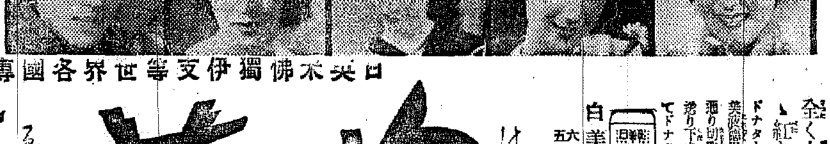

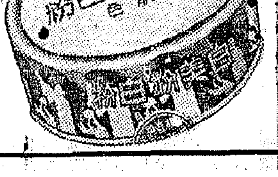

この人氣 この大景品

新肌色 純白 健康色

白美白粉 德用三十錢分

洩なく進呈

全く大好評！白美粉白粉德用三十錢分に白美ほゝ紅を添付して特別進呈する夏の明粧サービス
ドナタも御申込は各デパート、藥店、化粧品店にてスピード美身の白美液德用大瓶六十錢又は五十錢瓶をお買求めの上包裝紙又は見本の瓶の切取り裏面へ「白美粉白粉何色希望」と指定御封入郵便で係宛にお送り下さい。直に白美粉白粉德用三十錢分に白美ホゝ紅を特別添付してドナタへも洩れなく御送呈いたします（但し白美液三十錢瓶等の箱は二ケ分お送り下さい）

白美液一瓶 六十錢 五十錢 四十錢 三十錢

東京市京橋區築地一丁目 橋本製藥株式會社 京城日報一係

日英米佛獨伊支等世界各國專賣特許

白美液（はくびえき）

ニキビ吹出 ニキビ吹出は脂肪性と云つてチクく湧出る脂肪のため皮膚腺が塞がれ化膿炎症を起して出來るのです、かうした方は先づ白美液を三日間お付け下さい。直ぐに脂肪も化膿素も分解消毒してキレイさつぱり美しい羽二重肌になります。

そばかす 青黑赤黑 ソバカスやシミ色の青黑い、のや赤黑いのなどそれは色素の沈着が原因です白美液は最も強大なる漂白力を持ち一度ツケると深くに肌へ深く吸收され浸透して病原へ直接漂白作用を働きますから極めて迅速に安全に肌を透し色白くなります。

夏の一分間お化粧 クリームやおしろいの必要はありません、白美液で溶いて水白粉の代りにしてツケ、お化粧をすれば一分間で手輕に自由に明るいお化粧が出來てよく永持が致します。

汗止め 日燒止め 脂肪アブラ取り 髭剃 ヒゲ剃り跡 にもぜひ白美液

ふじんかてい

秋のモード第二報

コートとスカート 同色にする

●…流行といふものは必ずしも一般的のものではありません。歐米でも流行を追ふ階級は、上流社會のうちの一部に限られてゐます

●…すべて目立たぬやうな洋服の着方をするのが上手な着方です。普通に着てゐて何といふとはないが似合ふといふやうに感じられるのがよいのです。靴から帽子からハンドバックまで始終アンサンブルで揃へられる人は、このかぎりではありませんが、さもない限りはいつも色と型をきめて、自分に似合ふスタイルを定めて置くのが利巧です

●…アッパッパも、この頃はだいぶスタイルが改良されて來たやうですが、まだ下着を着ずにお召しになつたり、下から腰巻が見えたりしてゐるのは、みつともないと思ひます

●…寫眞は、おなじく今秋のモードです。このくらゐなら無難で、一般的です。洋服を着れた方なら、このくらゐなら平氣です。ワンピースの上に色變りのコートを召してもよく、スカートに同じ色のスカーツを寫眞のやうにしてこの上に色變りのジャケツを召しても差支へありません

●…だが、背のあまり低い方は、上のジャケツは召さぬはうが無難です、五尺以上の身長の方なら差支へないでせう。この場合、色の調子から云つて、下を暗い色にする時は上衣を明るくするか、又は同じ色の濃淡でするとか、反對色を用ふるかの三つの方法があります。反對色と灰色を二色用ひるのはちよつと難かしく、人によつては下品になり勝ちです。無難なのは濃淡でやるべきです

●…色は秋は灰色がはやります。赤、ブルー、茶・紺などが基本になつてゐます。色が強い反對に模樣は細緻かこまかいもので、無地なら織方で變化のあるものが迎へられてゐます

秋の魁

出始めた秋の果物 梨・林檎・ぶどう・栗

見分け方と上手な頂き方

金風に、天高く馬肥ゆる秋の味覺をそゝるこれからは果物の黄金時代です先づ 梨、柿、栗、葡萄、林檎、色とりどります

初秋を魁けて出はじめたのは梨です

梨には日本梨と西洋梨とありますが、日本梨には石井早生、長十郎、善藏等の種類があり、これらは從來の茶褐色のものです

その他最近好まれて來た二十世紀、八雲、菊水等は黄綠色のものです、洋梨では、俗にひようたん梨と云はれたブレーコースがいづ出まはつてゐます

×

日本梨は採取して早いほど味はよいのですが洋梨は取つてすぐは食べられません、採取した後或る期間冷藏內で貯熟させるのです、自然に貯熟するまで室につけて置いたのは香味がなくなつてしまひます

梨の見分けは外觀ばかりよりても味は保證されずむづかしいのですが、出盛る時期と産地がうまく合つた場合のものが一番美味であると申されます、日本梨の二十世紀は九月下旬が出盛りです

一般に果物は中位の大きさが美味とされてゐますが、日本梨に限つては、正形で大きいものほど味がよろしいのです

洋梨は果物店では既に貯熟させて食べられるやうになつたのを賣つてゐるのですが、求める時には、もし翌日食べる場合にはさういつて、明日が最も食べ頃に熟したのを選んで貰ふのが上手な買ひ方です

×

それから葡萄が出て來ます、もつとも、溫室出來のアレキサンドリアといふ綠色の大粒のものは五月から出てゐますが、これから出るのはイタリー葡萄といふ粒の小さな赤紫の種類です、日本人は果物を見分けるにもとかく外見で選びがちなので、作る人も自然外見のよいものをといふ傾向になります

葡萄はアレキサンドリヤなどは果肉も甘味が多いが、甲州葡萄は固い果肉の部分を嚙むと酸味が強いので、甲州の人は、果肉を嚙す

梨はごく外皮のうすい皮をむくとその下のザラ〳〵した皮の部分が美味なのですから、これも極く薄くむくほどよろしいのです、林檎も本當は皮ごと食べて嚙み碎いて滓つたかすだけを出せば理想的です

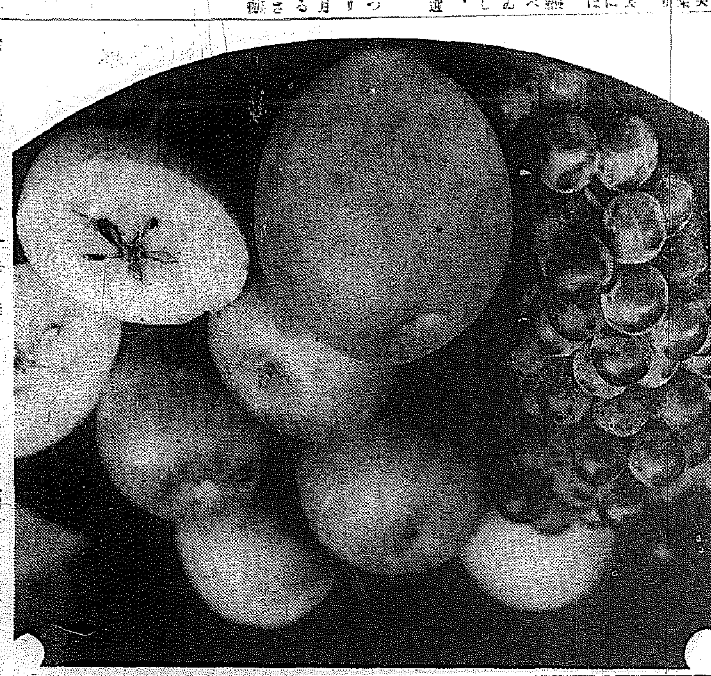

歐米人は外觀にとらはれず味によつて良否を研究してゐます

無花果の本當に美味しい食べ方は、皮ごと食べることです、あの譯方もむいて終ふ赤栗の皮が最も甘味のある部分なので、榮養の點から見ても皮と實の間に一番大切な養分が含まれてゐます

み碎かず嚙こと呑みこんで下ふさうです、しかし腸に盲腸炎になつた話も聞きませんか、美味な食べ方といふべきでありませう

果物に手を加へず天然のまゝ食べるのが一番いゝのですが、洋梨、林檎、葡萄、みかん類等をよく洗つて切り、布で果汁をしぼつて糖分と水を加へエードにするのも氣の利いた美味な食方です

果物の見分けも つまり数は るより慣れるのが第一で素人の方は季節と産地と種類をよく知つて求められるのが間違ひのない方法でせう

古雜誌や古新聞で たきつけをこしらへませう

家の中の整理をなさる時出る澤山の古雜誌や古新聞を、くずやに拂はうとすると馬鹿らしい程の安値をつけられますから、それよりもすこし手をかけて、たきつけを作る方が數倍の徳になります

たきつけにするとしても、そのまゝぺらぺら燃やすのは大變損なやり方です、次の樣な方法で、堅い玉にすると、びつくりする程の強い火力を持つたたきつけが出來ます

先づ、古雜誌古新聞をいゝかげんに小さくちぎつて、材料が入るだけの器へ入れ、水をひたひたに加へて一日二日そのまゝ浸て置きます、するとくたくたにやはらかくなりますから、何か斷のやうなもので、なほ それをつき碎きます、それを小さなお團子に握るのですが、形などはでこぼこでも細長くても、平たくてもなんでも結構です。それを強い夏の日光にひろげて四五日も乾すと、からくに乾し上がりますから、なるたけ濕氣の來ないやうに棚にでも入れ物置きの高いところへつるして置くのです

これは十分薪に相等するほどの火力があります、しかもマッチ一本でやすく火がつきますから風呂を焚きつける時、これを五つ六つ入れて十分燃え立つた時石炭を入れゝば薪の必要はありません七輪などで煮炊きをする場合、これを三つ四つ入れて火をつけ、上に炭をのせればすぐ火がおき、火力が強いので早くものが煮えます、もしめつて燃えが悪い時は極く少量の石油をふりかけると面白いほどよく燃えます

京城三越で別染衣裳の會

京城三越では、京都三越染工場長を招聘し廿七日から卅日まで五階ギャラリーで別染衣裳の會を開く

涼味料理

冷し吸物 冷し吸物を作るには煮汁をいくらか濃目に作り、醤油で味加減します。そして葛を水でうすく溶き入れて、火にかけうすいあんを作り(濃いと不味い)鍋のまゝ冷します

吸物のみには蟹の罐詰と青豆をつかつてもよく(どちらも罐詰をしてすましたもの)霜ふり鷄肉と茗荷の千切りを用ひてもよろしい

瀧川豆腐 豆腐半丁につき寒天半分の割にして、寒天を煮出汁にて煮溶し、裏ごしゝます

豆腐はざつと煮て水氣を切り、つぶして寒天を裏ごしにかけておき、前の寒天を少しづつ入れて、むらの無いやうにまぜ合せ、流し箱に入れて固め、冷します

これをところ天つき出しで押出して涼しげな器に盛り、青じそか、柚子の皮の繊味を添へ、注ぎ汁をはじめからかけて頂きます。注ぎ汁は濃い煮出汁に味淋醤油で味をつけ同じく冷しましたもの

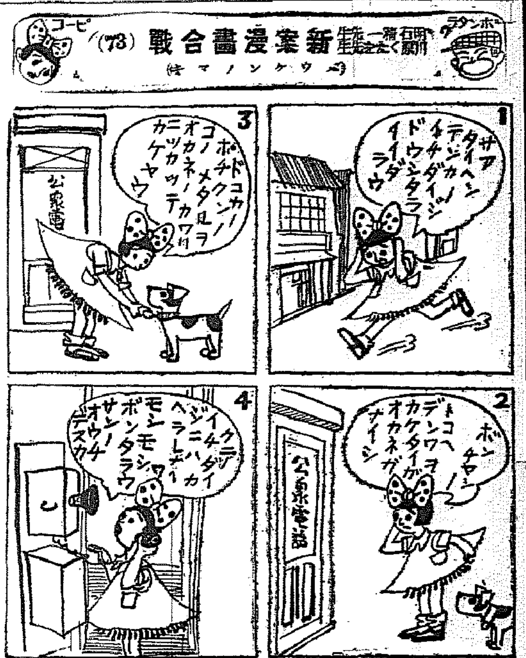

紙上病院

若者の年寄眼 數時間仕事に耐へぬ

【問】二十六歲、胆弱質の男です、昭和六年より某社の記帳方に勤めて居りますが、目の疲勞の運いのに困つてゐます、初は晝間と夜間電光に會ふと眼に熱を持ち、少しの疲勞を感じましたが病勢漸次進行して數時間の記帳にも充血し眼心が痛みます。醫師は慢性結膜炎と云ひ點眼藥の効もありません、同僚の眼病の方が多い樣です、適當なる御指導仰ぎたし

【答】本田博士 それは近視か遠視かの眼の屈折異常があつてそれに依る調節性眼精疲勞かと思はれます、例へば遠視の屈折異常がある人は遠方をみるすら旣に困難で近距離を見る時は特に異常の調節作用が必要な譯で爲めに其の疲勞を來し易く調節性眼精疲勞加れば前額部頭痛、眼內或は眼底の疼痛甚だしく永く近業を執ることが出來ずつまり讀書や記帳の如きが困難となりそれも午前よりは午後、午後よりは夜間に於て著しいのであります。これが療法としては適度の眼鏡によつて矯正するのが唯一の療法であります

蟲でふらく

【問】五十歲の男、昨年九月頃蛔虫が五六匹出ました、其の後過度の職務の爲神經衰弱となり腦を犯し色々の醫療をしましたが、今に全快せず曇天の時又は職務多忙な折いつもフラ〳〵して卒倒しさうです、困つて居ますが、如何なる治療をすればよろしいですか

(答)本田博士 蛔蟲寄生の爲めに消化障害の外に貴下の訴のやうな腦神經の障害(即ち頭痛眩暈、痙攣、癲癇發作、視力及聽力障害、假性腦膜炎症狀等)を起すことがよくありますので、一應內科醫の診察を受けられ、矢張り蛔蟲が寄生して居るとすれば極力其の驅除に努める必要あるものと思はれます

後藤又兵衛 (104)

大島伯鶴演 中江正美畫

圍碁の相手

ソコで、又兵衛が翌日正則の前に出ると、

『どうじや又兵衛其方は、圍碁が出來るか?』

と、又兵衛のほうより聞かぬ先に、正則から斯う言はれて、

『何を仰せられまするか?』

と、故意と、又兵衛が、呆けて聞き返すと、

『其方は、圍碁を存じ居るかと申すのじや』

『ハ、ア、圍碁で御座るか?、それなれば又兵衛御大言を申上げるやうでござるが、本因坊にも劣らぬ天下の名人で、一體、存じ居るかなどと申されるは侮辱の言葉で、御座りませう、以來は御注意なされ……』

と、言つたから正則が、

『ホ、ウ、本因坊にも劣らぬ名人と申すかそれは、偉いナ。然らば一石相手を致せ』

と、言ふ。スルと、又兵衛が、

『これは怪しからん、相手を致せなどと云ふお言葉は互角の者同士に申すこと、恐れ乍ら一石御教導申上げませう』

『ウーム、予に敎へると申すか?ウム〳〵……』

と、負け嫌ひの正則であるから口惜しがつて、唸つてゐる。スルと又兵衛が、

『デハ、一石お敎へ致しませう』

『ウーム、さアまゐれッ!』

『併し、御前、只圍碁を打つても興がござりますまい。ソコで、何か賭けることに致しませう』

と、言ふと、

『又兵衛、其方は、浪人致したゝめに心が賤しくなつたナ。武士たる者が、圍碁の勝負に賭けを致すは、恥づべきことであらうが』

『イエ、賭を致すと申し上げても何も金銀を賭ける次第ではございません。只勝つた負けたでは興が薄き故、勝利を得た者は頭を毆ることに致しまする』

と言つた。

『ホーウ、頭を毆ると申すと?』

『つまり、御前が手前にお勝ち遊ばした時は拳を固めて手前をお打ちになります。併し、手前の勝となりました時は容赦なく御前を打ち据ゑます故、決して御立腹になりませぬやう……』

『ウム、それは、面白いナ。よし〳〵!デハ又兵衛、其方を打ち負かした時は容赦なく打ち据ゑる故左樣心得ろ』

『委細承知致しました。デヘ、お敵へ致しませうか?』

『さア、參れ!』

是から兩人は盤に對つて坐したが、スルと正則が、

『コレ、コレ又兵衛。其方は怪しからん奴である。白石を取るは無禮であらうが』

と、言ふ。又兵衛が、

『イヤ、手前は、名人で御座るから、白石を持ちまする。御前は、手前と比べる時は、弟子格で御座るから、黑石が相當致して居りまする』

『默れ!、予と其方とは身分が違ふ、技の高下は論として、予に白を譲るが禮儀であらう』

『デハ、白石をお譲り申しませう。黑でも白でも勝つ味は同じ事。デハ、まづ御前から五目お置き下さい……』

『だまれ!白石を持つて五目置く奴があるか?御座も予を侮り居るナ、さアまゐれ……』

これから又兵衛が先手となつて打ち始めたが、周圍には家臣一同がズラリと列んでゐる。

所で、又兵衛甚だ、流石に大言を吐つただけあつて、正則から見ると何程か上手、双方から打込んで行くうちに、到頭、正則の方が五十目程の負けとなりました。

夏身體の弱る人に これ程よいものはない

ホホウ・陸軍では我國壯丁者中に肺肋膜病者が、三十年間に二十倍も激增し、國民の体質が虚弱になりつゝあるのを非常に心配されて居る樣だ!!

僕も性來身体が弱いので、毎年夏になると暑さに負て一層胃腸の工合が悪く食事も進まず、夏瘦して心配したのだが、此春から滋養強壯劑の養命酒を飲んで居るので、身体が逆も丈夫になり大分肥つて來たから、此夏は元氣で愉快に夏負もせず、過せるかと思ふと何よりも嬉しい。

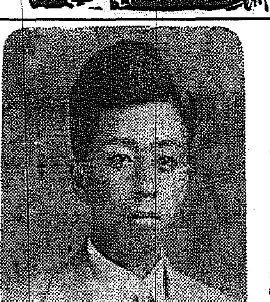

夏負の苦しみを忘れ 胃腸がよくなり却つて肥る

群馬縣 井澤好一郎

小生は從來虚弱體質の爲、毎年夏季になると、夏負けして食慾は減じ身體は挑ける程倦怠くて、元氣なく元來十二貫程しかない體重が痩せ衰へるので、色々の藥養劑などを飲んで努力しましたが、效果もなく苦しんで居りました處、本年は友人と相談の上近頃評判のよい養命酒を飲む事に決定し、六月の始めから、養命酒を朝夕小盃に一杯づつ愛飲して約二ケ月後の今日焦熱燃くが如き酷暑にも拘はらず、例年の様な夏負けの苦しみも訴れ、胃腸の工合が逆もよくなり體重どころか、小生は六百匁友人は四百匁各々體重を増加して驚く程と云ふ樣の樣な好結果を得られ誠に喜んで居ります。先づは體驗御報告迄(十年八月五日受附寫眞は御本人)

小瓶進呈

貴重なる御山飲酒にして芳香美味で誰もうまく飲みよい事を紹介する爲、養命酒試飲用小瓶一本を無代で送呈しますから、東京澁谷區上通四丁目卅一番地養命酒本舗出張所へ宛てハガキを御出しあれ。

滋養強壯劑として
◆虚弱體質の人
◆胃腸衰弱の人
◆強腦強精の目的
◆神經衰弱の人
◆貧血冷込みの人
◆不眠息切れの人
◆呼吸器贏弱の人
◆疲勞倦怠の人
◆根氣薄弱の人
◆産前産後の婦人
◆病後恢復期等々

信州伊那の谷名産 鹽澤家傳 養命酒 製法日米專賣特許

徳用用 一圓五拾錢 大瓶 三圓 徳用 四圓

●全國有名の藥店、百貨店、食料品店にあり。

品切れ等の節は便宜上東京出張所へ御註文下さい。送料本舗負擔、代金引換は送料實費を頂きます。

御注意 ニセモノあり 專賣特許鹽澤家養命酒の文字に特に御注目の上お求め下さい。

信州上伊那郡南向村大草 釀造發賣元 養命酒本舗天龍館

東京澁谷區上通四丁目卅一番地 出張所 養命酒本舗出張所 電話青山五三九八番 振替東京六八八五五番

朝鮮郵船定期出帆 △印ハ船客斷り

○北鮮新潟直航
△佐渡丸 雄基廿六日 清津廿七日 新潟一日 新潟二日 興南七日 元山六日 城津八日 羅津九日 雄基九日 清津九日
北鮮橫濱直行 東京—阪神—關門コース
北鮮東京行 釜山—門司—神戶—名古屋—清水—橫濱寄港
○急行船 新京丸 雄基二十日 清津二十日 元山二三日 關門—名古屋—清水—橫濱寄港
西鮮東京行 雄基丸 日 清津 日 元山 日 關門—名古屋—清水—橫濱寄港
江原丸 仁川 日 群山 日 木浦 日
咸鏡丸 新義州六日 鎭南浦二〇日 仁川二三日
北鮮名古屋行 釜山—關門—阪神寄港
○陸軍運輸部御用船 立神丸 雄基廿六日 清津廿七日 元山二〇日 釜山—博多—關門—神戶寄港
北鮮大阪行
金剛山丸 雄基二五日 清津二六日 元山二八日
長壽山丸 雄基廿六日 清津二〇日 元山一日
西鮮大阪行
○南部線 漢江丸 仁川三日 群山一日 木浦二日 釜山—關門—神戶寄港
慶州丸 仁川二日 群山三日 木浦三日
○北部線 漢城丸 新義州二日 鎭南浦四日 仁川六日 博多直行—神戶寄港
漢城丸 新義州三日 鎭南浦二四日 仁川六日
敦賀行 新浦—興南—清津—雄基
△佐賀丸 雄基一日 清津二日 元山四日 釜山—博多—長崎—
鹿兒島行
櫻島丸
○博多直行船
平安丸 仁川六日 群山五日 木浦五日 長崎寄港
西鮮清津行 櫻島丸 大連三日 仁川八日
北鮮上海、青島行 平安丸 清津六日 釜山六日
上海行 平安丸 仁川二日 鎭南浦三日 釜山六日
青島行 安東—芝罘—大連—營口

會寧丸 仁川一日 鎭南浦二日
大連行 鏡江丸 仁川三日 鎭南浦二日
浦鹽行 櫻島丸
金剛山丸 元山三日 清津二日 雄基三日
△兼船貨金低減船中食事付
△右ノ外臨時船ヲ配船シ船舶ノ都合ニ依リ寄港地ヲ取計ヒ居リマス
日本郵船定期出帆
橫濱行 神戶 八月一六日
歐州行 宮崎丸 門司 神戶 八月二〇日 八月二二日
桑港行 龍田丸 橫濱 神戶 八月一九日 八月二一日
濠洲行 賀茂丸 長崎 神戶 八月四日 八月七日

京城府大門通り五 朝鮮郵船株式會社 代表電話(2)本局四一九五番
釜山支店 大橋通 代表電話長四〇一三番
元山支店 海岸町 電話長一三四〇番
仁川出張所 港町 電話長三五一番
北鮮出張員 清津府北星町 電話長一八番
京城代理店 朝鮮運送會社 電話(2)本局五一一番
安東縣代理店國際運輸會社 鎭南浦代理店朝鮮商工會社 仁川代理店朝鮮運送會社 群山代理店群山海運會社 木浦代理店朝鮮運送會社 釜山代理店大池回漕店 元山代理店朝鮮運送支店 城津代理店朝鮮運送支店 清津代理店 羅津代理店 雄基代理店 國際運輸支店

九州郵船株式會社
釜山出帆
○博多行 毎日午前十一時
○對馬壹岐長崎行 毎月十二回午後二時 一日四日六日九日十一日十四日十六日十九日廿一日廿四日廿六日廿九日出帆
下關行 毎月六回午後六時 四日九日十四日十九日廿四日廿九日出帆
詳細は左記へ御照會被下度候
釜山府第一棧橋 九州郵船株式會社出張所 電話二四一〇番

第十一回 朝鮮神宮奉讃體育大會計畫案

排球の部

朝鮮神宮奉讃體育大會兼全鮮選手權大會

一、男子一般之部
二、男子中等學校之部
三、女子一般之部
四、女子中等學校之部

一、出場資格
各部共朝鮮排球協會の推薦チームに限る

二、決勝方法
トーナメント式

三、競技規定
大日本排球協會「昭和十一年度ルール」に據る

四、申込方法
1期日 九月二十五日迄
2場所 學務局內朝鮮體育協會宛
3參加料 一チームに付き金貳圓也申込と同時に納入のこと
但前各推薦チームは朝鮮排球協會より夫々通知の事

水上之部

男子之部
女子之部

一、競技種目
競泳之部
A男子之部
▲自由形百、二百、四百、千五百米▲背泳百、二百米▲平泳百、二百米▲リレー二百、八百、三百米メドレー
○女子之部
▲自由形五十、百、二百、四百米▲背泳五十、百米▲平泳百、二百米▲リレー二百、三百メドレー

水球競技之部
全朝鮮學生水上競技聯盟に於て組合せ試合を行ふ

二、出場資格
1京城水上競技聯盟加盟團體にして當該團體より選出又は推薦されたるもの
2京城水上競技聯盟加入の個人會員たるもの
3各道體育協會に於て推薦又は選出されたるもの

三、競技方法
一、男子之部
從來通り全朝鮮水上競技選手權を決定す
二、女子之部
朝鮮女子水上競技界及び女子水上競技會の現狀よりして本年より出場女學校を一單位として對抗競技とす
方法
決勝に於ける得點により順位を決定す
得點
一等七點、二等六點、三等五點、四等四點、五等三點、六等二點、七等一點とす
但しリレーは以上の倍とす、個人出場者の得點は採用せず

四、出場規程
一人に付き二種目以內とす但しリレーを除く

五、日時 九月十一日同十二日二日間

六、場所 京城府營運動場プール(五〇米七、水路)

七、申込方法 一、氏名(振假名を付すこと)一、年齡及性別一、所屬團體又は職業一、種目一、選手權受賞地

八、申込締切期日八月三十一日限(八月三十一日附あるもの)

九、申込先 學務局社會課內朝鮮體育協會宛

十、參加料一人に付三十錢(注意)從來申込みをなし豫選に不出場(棄權)するもの多くこれが爲め不要の豫選を重ね時間的にも亦勞力的にも極めて面白からざることにして今年よりかゝることなき樣各申込團體選手者に於て充分注意されたし

ひょつこりとスタンバーク! 詩の國日本に憧れてぶらりと來朝

夢と情熱の名監督ヨセフ・フオン・スタンバークが秋風の樣にサラリと日本へやつて來た、グレース・ムーア主演の「センチメンタル・リア」の撮影を經へコロンビヤとの契約が切れたので永い間憧れてゐた詩の國、日本へ飄然と來たのだといふ、二十一日横濱入港のクーリッヂで日本の土を踏み京濱國道をドライヴして帝國ホテルに落着いた、豐かな頭髪と濃い髭の名藝術家はその清く澄んだ瞳の中にオーストリア人らしい落着きと人なつこい情緒を漂はせてゐた(寫眞は帝國ホテルにて)

第十一回國際オリムピック 第一、二、三位メダル獲得者氏名(一)

男子陸上競技

(一位金メダル、二位銀メダル、三位銅メダル)

	一位	二位	三位
百米	オウエンス(米)	メトカルフ(米)	オッセンダルプ(蘭)
二百米	オウエンス(米)	ロビンソン(米)	オッセンダルプ(蘭)
四百米	ウイリアムス(米)	ブラウン(英)	ルヴアル(米)
八百米	ウッドラフ(米)	ランチ(伊)	エドワード(加)
千五百米	ラヴロック(新西蘭)	カニンガム(米)	ベッカリ(伊)
五千米	ヘツケルト(芬)	レヒチネン(芬)	ヤーソン(瑞典)
一萬米	サルミネン(芬)	アスコラ(芬)	イソホロ(芬)
高障碍	タウンス(米)	フインレー(英)	ポラード(米)
中障碍	ハーデイン(米)	ローリング(加)	ホワイト(比)
三千米障碍	イソホロ(芬)	ウオミーネン(芬)	ドムペルト(獨)
五萬米歩	ホワイトロック(英)	シュワーブ(瑞西)	ブペーニコ(ラトヴィア)
マラソン	孫基禎(日)	ハーパー(英)	南昇龍(日)
四百米リレー	米國(オウエンス、メトカルフ、ドレイパー、ワイコフ)	伊太利	獨逸
千六百米リレー	英國(ボウエル、ランプリング、ロバーツ、ブラウン)	米國	獨逸
走高跳	ジョンソン(米)	アルブリトン(米)	サーバー(米)
走幅跳	オウエンス(米)	ロング(獨)	田島直人(日)
三段跳	田島直人(日)	原田正夫(日)	メトカルフ(濠)
棒高跳	メドウス(米)	西田修平(日)	大江季雄(日)
砲丸投	ヴエルケ(獨)	ベールンド(芬)	シュテック(獨)
圓盤投	カーペンター(米)	ダン(米)	オーベルウエルゲル(伊)
槍投	シュテック(獨)	ニッカネン(芬)	トイヴオネン(芬)
鐵鎚投	ハイン(獨)	ブラスク(獨)	ワルンガルト(瑞典)
十種競技	モリス(米)	クラーク(米)	パーカー(米)

映畫手帖 (投書歡迎)

"唄の世の中" (PCL作品)

第一回東日コンクールでは日活の「風流深川唄」に負けてしまつた、その審査に於ては褒つたのない點を一番非難されてゐたが、脚色者なり監督者なりに云はせると、それは御承知の上でやつたことだと頷ける、鑑識伊馬のコンビでも判る通り明朗性とリリシズムの交錯する近代都市に於ける生活者の一斷片を映つたもので、それに社會諷刺を利かせた音樂喜劇であるが、新城を指から智惠を絞つた結果が頭淵なロマンスの中に唄と演技を以て巧な諷刺を試みたのだが、惜しいかなそれが大成功とまで行かなかつたばかりに、米國ものゝイミテーションだと非難されるシミが處々に潛んでしまつた

◇伏見監督は岡田監督と共同メガフオンで「あきれた連中」を撮つてその卓拔な手腕を認められた新進であるが、この若い監督のフレッシュな感覺によつて作られた映畫だけに、悲劇は何處までも悲劇とし、喜劇を何處までも喜劇としようとする日本映畫の舊態は見事に拔け切つてはゐるが、近代的要素を多分に入れようとしたのが日本の對社會から遊ざかつた感じを起させる

◇ミュウヂカル・ナンセンス映畫としては決して悪い出來榮えではない、全體を通じて畫面は明朗であり、音樂はフレッシュだし演技も旨いし、中々好感のもてる映畫だ、今少し台詞等に諷刺の籠つたナンセンスが利いてゐたら印象に殘る映畫が出來てゐたであらう、第一回コンクール賞をとつた「裏街の交響樂」を日本的な関東派と云ふならば、これは疑西洋的な頭脳派とでも云ふべきか?

◇ナンセンス味と云へば岸井が蜻蛉を恐がる思ひ附き頭で面白いと思つた、それも、最初宣傳用のレコード吹込所で神田千鶴子と與つた時、卅貫餘もあると云ふデブさんが蜻蛉を見て魂消た時はチラと矛盾めいたものを感じはしたが——とに角岸井の腹腔が一番ナンセンスを振り撒てゐたやうだ、神田千鶴子、宮野照子等には少しのナンセンスも見ることは出來なかつた、藤原にせよ喜劇を耐してゐるやうだで何處かしんみりしすぎた難ひがあつた(賀詳生投)

鳳聲會第二百回記念大能會

鳳聲會第二百回大會記念演奏能會は、九月六日正午から長谷川町公會堂で開催される、今回は宗家派家元の出演を得、京城各會の援助を得盛大に催される

◇鞍馬天狗 栗田トリ子、山崎優子◇成陽昌 波多江千代雄、天親辰夫、瀧田周一、藤野高吉◇玉鬘 佐藤政、安村市中林一男、湯口保此、井上直太郎、田仲時四郎◇二人大名 吉田市造、高井健次、林田松雄◇安宅 滝井定藏、中林一男、島谷秀三郎、幸樂野◇熊坂 高橋進、堀瀨市、吉村八百次郎、藤原綾子、幸信吉、緒方信一、吉田市造◇井筒 林田松雄、仲時四郎、高井健次◇猩々 渡部成三、上田敏、上田幹美子、古城達子、村井川久枝、幸樂野

◇──千惠プロ秋の三大作品を左の如く決定した
「荒木又右衛門」梶原金八シナリオ、荻原遼監督▲「國の使ひ」長谷川伸原作、衣笠十四三監督▲「淺野內匠頭」オリヂナル物丸根賛太郎監督、なほ日活ではこの三本に大河內、入江、嵐川顔合せの「栗山大膳」及び「丹下左膳」の二本を加へて秋の强力番組を誇ることになつてゐる

問讀樂

★…變な理屈
東京麒麟の市川香代太夫だに一晩に十時間以上寢なければならないと云ふ子供らしさ、これを聞いてよろこんだのは三井秀男「暑ちやんはまだ寢つつもりらしいね そんなに寢ていいのかい」に暑代すかさず「だつてお母樣が誰にでもこの娘はまだねんねでしてねと云ふから寢てるのよ」は變な理屈

サイレン

◇めぐる山々が一きわ近づきアラタナスに蝉鳴が冷たい——颯然京城は秋化粧です
◇音樂に於て演劇においてよき便りのないのは淋しいが、銀幕の世界はまさに繚亂と開からうとしてゐます
◇九月第一週あたりからの各館のプロは一せいにシーズンの榮冠をねらつて大作の放列、ホープ篇の連發です
◇しかし、映畫に大切なのは觀賞の氣分です
◇よいサーヴイス、低廉な料金——斷ちがたき溜いきづなを斷つて新時代の興行へ進め
◇ファンは必ずそれに應へます

人氣の東京少女歌劇に 更に十餘人增加 廿五日から京劇で開演

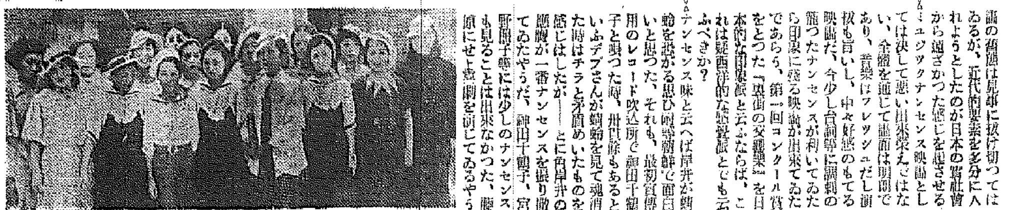

京城劇場でロングランを打ち好評を博してゐる東京少女歌劇は更に同劇場主分島周次郎氏の盡力で今回更に內容の充實を計るために東京からレビュー界の花形竹內マリ子、山田芳子の兩女優、並に十餘名からなる少女ジャヅバンドを迎へて異色ある一團を結成、廿五日を初日に二週間、新陣容による第一回公演をすることになつた(寫眞は新結成一行)

昇段大手合戰譜 (7) 日本棋院

三段 茄部榮三郎 先番二先 二段 坂田榮男

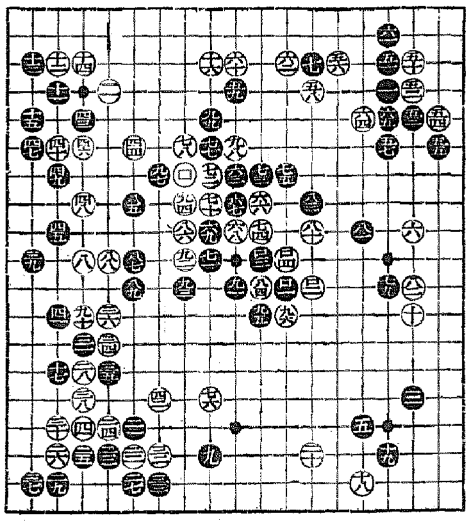

對局者の言葉

(黑)九一のコスミツケ以下九五のハネまでとなつては、形がすつかり整つて來たので安心したわけですが——(白)九八と切つてロとツイだのは、少しく持込みたのですが、先手を取りたいための手段に過ぎません(黑)ロ一乃至ロ五は、白の注文に乘り過ぎたかと思ひましたので——

評解 五段 長谷川章

●黑九一とコスミツケて白九二を促がし、黑九三と押へ、更に九五とハネて整形する手順になつては黑の中央の一團の不安は一掃されたものと見られる
○白九八では九九にハネ、黑九八のツギを待つて白ロとツグ方が、同じく後手ならば優るのではあるまいか
●黑ロ一と切つてロ五のツギまで漸く說針を表はし來つたのは、豫定の行動なのであらう

(制限時間各八時間)
所要時間 黑七・(一四) 白三・(一〇) (一分以內は切捨)

松竹座 廿四日より上映 大衆料金十錢午後一時 からくり蝶 切られお富 ハロルド・ロイドの戀ふ

喜樂館 日活 勸太郎月の唄 護國の母 花嫁日記

京城劇場 東京少女歌劇 八月廿五日より毎夕六時半開演

團成社 雨 逃げちや嫌よ

京龍館 二十四日より三日間 天龍下れば 人生お荷物 お江戸紳士錄

浪花館 松竹キネマ 八月十九日より八月二十五日まで 幽靈が死んだら 紅屋蝙蝠 黒い瞳 朝日オリンピツクニユース特報 第二報 入場料金 四〇錢 六〇錢

朝日座 八月十八日より 漫才王 朝丸 日佐芳

若草映畫劇場 廿四日より三日間 モロツコ ウラ・パレト たいづらな小僧

中央館 新興キネマ 廿五日大公開 阿部陀時雨 前科もの 二人女

特許 六一〇ハップ 家庭温泉藥 あせも ただれ 水虫に 一浴できく 名古屋 武藤鉦合名會社藥品部

ヤマサ ガラス 京城本町 三田政

佐藤內科 內科一般 特ニ 院長 醫學博士 佐藤小五郎 京城永樂町二丁目

滿洲追分 喜三龍 「泣いてみたとて」 竹內龍夫 タイヘイレコード

カルケットは近くの菓子店にあり 素敵な 五錢包が出來ました 此包紙20枚で面白い月刊コドモ漫画一冊贈呈

ゾクゾクするほど面白い! 講談倶樂部の臨時增刊 ワクワクする戀愛物語 手に汗にぎる武勇物語 ハラハラさせる探偵談 痛快無類!俠客の大活躍 抱腹大笑ひの滑稽讀物 大傑作三十數篇 全部讀切り! 大評判です 大賣行です

ベルリン遠征に 健胃固腸丸を携帯
夏は健康人でもとかく胃腸の緊張が弛む殊に旅先では水あたり食あたりに冒される事が多いので本劑を携帶する事が夏の旅行者の衛生常識となつております
それ故選手への數々の贈り物の中へ心ある人は本劑の一罐を加へることを忘れなかつた
健胃固腸丸

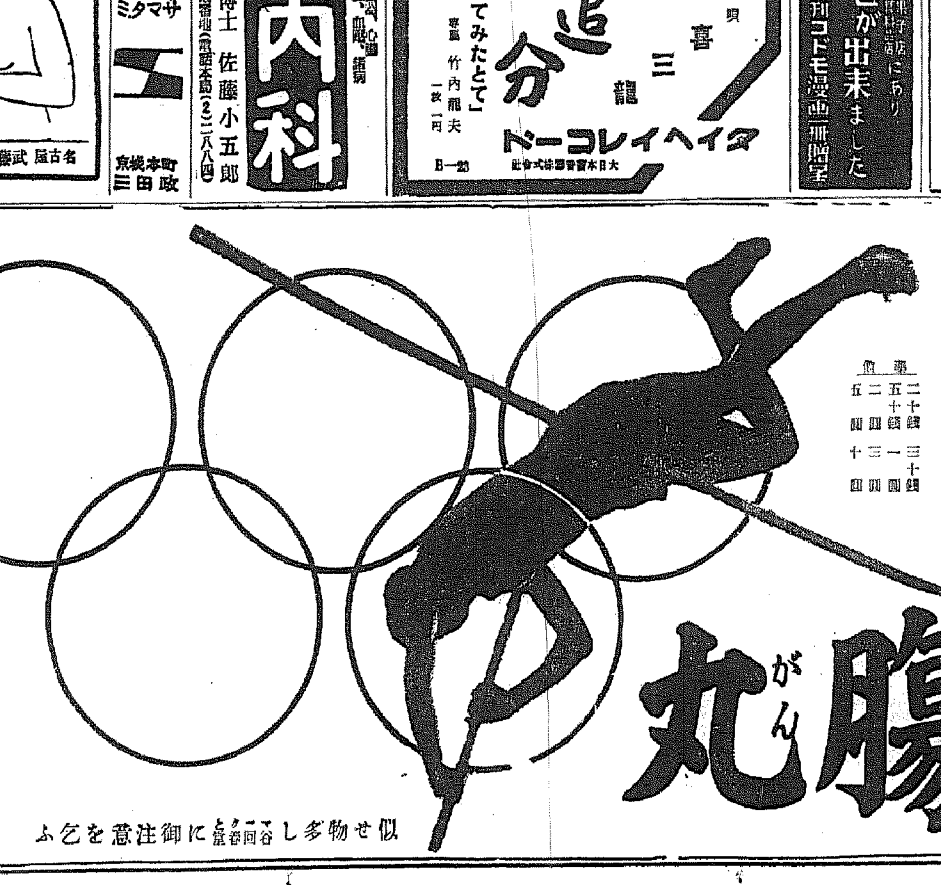

健胃固腸錠 小兒固腸丸 發賣元 谷回春堂 大阪東區伏見町堺筋角
似せ物多し谷回春堂に御注意を乞ふ

木材パルプ化原料にマグネ使用が有利
北鮮の保留鑛區を拂下げ王子系に供給
北鮮製紙の新しい試み

木材を溶解してパルプ化するには從來硫黃を主原料としてゐたが最近パルプ界の研究によりマグネシユウムを使用する方法が經濟的なことが發見された、然るにこの鑛は內地には殆ど存せず王子製紙などでは硫黃を使用してゐるが、今回北鮮製紙會社は北鮮の保留鑛區の拂下げを受けたゝめ同社ではマグネを使用することになつた、同時に王子製紙の樺太及北海道パルプ工場へもこれを移出することになつた、而してその權利は北鮮製紙會社で保留し近く採掘に着手するが內地への移出數量はその移出代價の約一割を本府へ納入する事がマグネ鑛拂下げの條件となつてゐる、なほ木材溶解にマグネを使用することは若干機械の新設備を要するが、經濟的にはさした負擔とはならぬ模樣である

天草繭初取引

【熊本電話】九州一の早期天草繭初取引は二十三日午後二時より入札に附したが生糸相場下押の爲め氣配揚らず出廻りは四百五十貫で建値は左の通りであつた

高値	四圓五六錢
安値	三圓六八錢
平均	三圓四四錢
掛目	三八掛見當

資金運用制限は朝信に二重負擔
金錢信託の期限延長問題

信託と銀行の營業關係統制に關し內地では信託會社の金錢信託の期限が銀行定期預金との振合上最も重大視され現行二年を三年以上に延長說が濃厚である、一方朝鮮に於ても朝鮮信託の金錢信託の期限一ケ年の延長が問題視されるが、內鮮信託會社の資金運用の點に差違あるため直ちに內地側に追隨出來ぬ事情にある、即ち朝鮮信託の貸付は總督府の認可する有價證券、不動產、米穀の如きものに限定されてをり內地信託に比し著しい拘束を受けてゐるので內地信託と同樣の期限延長は朝鮮信託が相當な打擊を被るので何等かの緩和策が必要とされ朝信でも內地信託の成行を注目してゐる

滿鐵社債賣出
新規分四千萬圓

【東京電話】滿鐵社債七千萬圓（借替五千萬圓、新規二千萬圓）は借替分三千萬圓、新規分一千萬圓を夫々シンジケート團により取引とし殘額四千萬圓を一般に賣出すことになり二十四日興銀は下請業者を招致正式條件を提示した

一、募集總額　七千萬圓

巡訪委員を派し奉仕其他指導
朝運會京城支部

朝運會京城支部會では八月廿二日午後一時朝鮮運送京城支店に於て評議員會を開催

永井（京城）島崎（仁川）李（開城）寺澤（水原）大津（天安）平田（鐵原）松井（金郊）吉口（成歡）金（烏山）申（利川）荒木（汶山）朴（南川）清木（漣川）與永幹事及本部會幹事出席のもとに

一、直接貨物誘致指導に關する件
一、巡訪指導委員擔當區域及日程

の件を審議し種々協議の結果、巡訪日程は九月十日より同二十日迄とし委員は左記の通り決定した

松井榮治▲朴性玉▲吉口權吉▲申鉉泰▲金鍋培▲小川半次▲清木詰祐

五隻の優秀船を朝郵が更に新造
自社船主義を擴大して

朝鮮郵船では先に七百萬圓の增資を行ふと共に四千トン乃至五千トン級の貨物船の新造計畫を樹て第一船は播磨造船で來年三月竣工し第二船は十一月中に完成の豫定であるが、最近に至り傭船料高の關係で自社船主義擴大の必要を認めたのでさらに五隻の新造計畫を樹て近く建造契約を行ふ模樣である、一方大阪商船では既報の如く新造船を內臺西鮮航路間に就航せしめることに決定してをり朝郵の積極主義と相俟つて沿岸航路は一躍して中型優秀船時代を現出するものと豫想されてゐる、朝郵の新造船資金は目下五分配を行ひ社借入金は全部返濟した關係上十分に社債を以て充當し得る模樣である

木浦の現着拂
條件付で解決か

木浦の鮮米運賃現着拂問題については目下丸木期館より藤田會長以下伊藤全南產業課長及上阪中の齋藤殖銀幹事長等が阪神船主と折衝中であるが、大體交渉は著しく妥協的となつてゐる模樣で結局木浦側は現拂を讓步して決議を撤回し、その代り五百トン以下の發動機船積鮮米運賃は現拂を認めることになる模樣である

鮮白米袋入問題
萬事有利に展開
六大都市の足並亂る

大阪における袋入り白米不賣問題に關し上阪中の殺穀聯理事橫山氏は二十三日歸城、交渉の經過に關しては口を緘して語りたいが不賣の成行は次の如き模樣である

六大都市の袋入白米不賣への態度は神戶の反對態度が強烈でマーク入り袋入白米はそのまゝで賣らぬことを決議したが內容は頗る微溫的で佛方はない、最も強硬な大阪における同業組合の袋白不賣に關する定款變更も未だ決議するに至らず不賣問題は烏有に歸すべき狀態に至つてゐない

尚本問題に就て朝信事務官吉池技師は東上して拓務商工兩省に對し交渉中である

我國初めての無撚人絹糸
富士織維が採用生產す

【東京電話】アメリカやイタリー等の先進人絹國では既に人絹糸生產にボビン・システムを採用し立派な無撚糸を生產してゐるが、我國ではセントリー・システムによる撚糸生產だけで從つて本來の意味の羽二重織物はなく單に本絹に止つてゐた、ところが今回富士瓦斯紡績では朝鮮の富士工場一千錘擴張計畫に際してボビン・システムを採用、我國初めての無撚人絹糸を生產することになり各方面から注目されてゐる、ボビン・システムと人絹原液がノヅルから押し出され凝固して糸になつたものを、撚り合はさずに捲付けして一本の糸にする仕上げ方法であつて、同社は非常な苦心を拂つて今回成功したものである

値基協定會議
九月一日開催に決定

秋繭の値基協定會議は九月一日午前十時より本府第二會議室で開催に決定、これに先立ち朝鮮製糸協會では卅一日總會を開き對策を協議することになつたが、生糸標準相場は前年と略同地位にあるため値基は二百五十圓前後に協定されるものと見られる

三陟開發會社
石窯工場建設
今月末着工

朝鮮電力系の三陟開發會社では豫て計畫中の石灰窯業の工場を愈よ竣越に建設することゝなり今月末着工し來夏迄に完成、來肥料年度より製品を移出する模樣であるが第一期計畫は五萬トンでこれが完成を待ち引續き第二計畫にへることとなつてゐる

預金貸出增加
金聯七月末帳尻

朝鮮金融組合聯合會の七月三十一日現在預金貸出現在高表は預金七千一百十六萬一千餘圓、貸出額九千七百五十八萬四千餘圓となり之れを昨年同月の預金六千三百八十一萬餘圓、貸出七千八百四十九萬餘圓に比較すれば預金に於て六百八十六萬六千圓、貸出に於て千九百九萬四千餘圓の大增加を來してゐる、尤も六七八の各月は農業資金の移動及び制度資金要望資金の需要期であり、貸出は一般に增加する傾向にあるが、就中近年の貸出增加が地價の昂騰による土地投資々金に充當されてゐることは注目すべき現象である、また預金の增加は金融組合思想の普及による加入者の增加に直接原因してゐるが、殊に昨年並に本年に於ける農產物諸物價の昂騰と農村景氣の好轉を反映するものと言はれてゐる

愈よ三陟港の修築に着手
工費七百萬圓

總督府では竣越開發に伴ふ三陟港（旧竣港）の開港準備に着手することゝなり近日中に第一期計畫に基く防波堤一千二百米の築堤を工費三百萬圓で着工することゝなつた、尚これにつれ三陟鐵道でも工費四百萬圓でこれに關聯する浚渫埋築、岸壁工事に着手、總工費七百萬圓に及び二ケ年後に双方共に落成開港することゝなつた

水產陸揚問題
紛糾の一要因

京城、仁川の兩水產市場をめぐつて最近鮮魚、魚介類の陸揚問題が紛糾するに至つたが、右紛糾要因としては京城方面一部仲買人によつて仁川附近漁業者に對して高利資金を融通して居る爲と見られて關係當局でも問題を重視し京城水

內鮮滿經濟界は順調經過を辿る
第三十五回通常株主總會席上
高山東拓總裁演述（上）

當期に於ては內は總選・二・二六事件の勃發あり、外に滿洲國際關係の緊迫を見、內外共に多事であつたが、我經濟界は頗る順調に經過した、二・二六事件の突發は我財界の轉換を齎す契機となり歲出の增加、稅制の整理、公債の增發、產業統制の擴大は必至とせられ、一面空前の低金利は實現せられたが、經濟界の正調に影響するところ比較的少く、物價は騰勢を保ち、勞銀は上り商品取引は活況を持續し生產物の値上りに因る購買力の增進を來し

各種 事業は增設擴張せらるゝもの多く利益率に於ても向上を示し殊に紡布、人絹、曹達洋灰等の一部事業を除き重要工業を初め機械製作、ゴム工業、製粉、雜貨、石炭等多くの事業に於て殷賑を見たのである、貿易額も輸出十二億六千二百餘萬圓、輸入十五億七千八百餘萬圓に上り羊毛其他原料品の輸入增加により差引三億一千四百餘萬圓の入超激增を來したが、輸出は雜貨其他の增加により前年同期に比し四千餘萬圓の增加を呈して居る、次に

金融 界は多額の公債が發行せられ銀行の預金貸出共に增加したが依然緩漫の狀態を持續してゐるが當期に於て最も著しい現象は政府の低金利政策の實行である、低金利の趨運は數年前より鼓舞せられたが、現內閣は金融界の狀況に即し適當なる通貨政策と低金利政策を實施することとし先づ四分利國債の發止めを爲し、日本銀行公定日步を引下げ更に五分利債の借替を行つた、金融機關に於ても貸出利率並に預金利率の引下げとなり茲に空前の低金利時代を現はし起債市場も活況を呈し公社債の發行せらるるもの陸續相繼ぎ四分利社債の實現を見るに至つたのである

次に當社主要事業地たる

朝鮮 に於ては前年の米穀豐作を受けたるに加へ米價の漸騰を見たるのみならず、政府の產金獎勵並に金買入價格の引上げによる產金事業等の勃興、窒素工業等の勃興による事業收益の增加、農耕地、市街地價格の騰貴、勞銀の撒布による鮮人の經濟實力の伸長等に依り購買力は增進し好景氣を持續して居る、之は貿易額も輸移出三億一千一百餘萬圓、輸移入三億六千四百餘萬圓、計六億七千五百餘萬圓に達し前年同期に比し一億二千餘萬圓の激增を來したが、

空前 の數字に上つて居る、金融界に於ては內地の低金利の大勢に伴ひ朝鮮銀行は先づ公定日步一厘の引下げを爲し續いて京城其他の組合銀行の預金利率の引下げあり、殖產銀行、金融組合及當社に於ても貸出利率の引下げを爲し水利組合資金其他の低利資金の利下げと相俟つて低金利は一般に浸潤し、金融緩漫の狀況を持續した

滿洲 國を見るに建國の基礎愈よ堅く諸般の施設着々進捗しつゝある滿洲國の緊密益々加はりつゝある六月十日治外法權撤廢に關する劃期的條約締結せられ又邦人の土地所有權の取得も容認せられ、全滿鐵道一元化の一步として鐵道運賃の改正と共に日滿貨物運輸の連絡成り、更に土地制度の確立と土地所有權等の審定の爲め土地審定法其他の法制公布せらるるに至つた同國の

景氣 も順調で昨年迄活況を呈したる土木建築は一頓と共に沈滯狀態を呈し、勞銀の低下を來すこととなつたが、特產物の出廻り値上りに依り特產界の活況を見、農村の不況は逐分緩和せらるゝところあり、同國產業の根幹を爲す大豆は海外の需要增加、銀價の下りに引續き好調を示し、期末には大連に於て八圓臺に上り昭和四年來の高値を現はした、之が爲輸出貿易は三億四千四百餘萬圓を算し輸入三億三千八百餘萬圓合計六億八千二百餘萬圓であつて、前年同期に比し

一億 五千八百餘萬圓を增し輸出增加は著しく五百餘萬圓の輸出超過を見、滿洲事變以來始めて出超を見た次第である金融界は平穩で日滿當局は依然等價を維持し滿洲中央銀行は一月及五月の兩回に涉り普通金及貸出の利率引下げを爲し普通銀行又之に追從して預金利率の引下げを爲し我邦同樣低利緩漫の狀態を呈した、之を要するに當期は內外に幾多の波瀾はあつたが、內鮮滿に亘る經濟界は順調なる經路を辿つたのであります

株式（廿四日）

朝取短期

銘柄	寄付	大引	高値	安値
朝取 前	[illegible]	[illegible]	[illegible]	[illegible]
朝取 後	[illegible]	[illegible]	[illegible]	[illegible]
同新 前	[illegible]	[illegible]	[illegible]	[illegible]
同新 後	[illegible]	[illegible]	[illegible]	[illegible]
大新 前	[illegible]	[illegible]	[illegible]	[illegible]
大新 後	[illegible]	[illegible]	[illegible]	[illegible]
東新 前	[illegible]	[illegible]	[illegible]	[illegible]
東新 後	[illegible]	[illegible]	[illegible]	[illegible]
鐘新 前	[illegible]	[illegible]	[illegible]	[illegible]
鐘新 後	[illegible]	[illegible]	[illegible]	[illegible]
日產 前	[illegible]	[illegible]	[illegible]	[illegible]
日產 後	[illegible]	[illegible]	[illegible]	[illegible]
同新 前	[illegible]	[illegible]	[illegible]	[illegible]
同新 後	[illegible]	[illegible]	[illegible]	[illegible]
鐘新 前	[illegible]	[illegible]	[illegible]	[illegible]
鐘新 後	[illegible]	[illegible]	[illegible]	[illegible]
日窒 前	[illegible]	[illegible]	[illegible]	[illegible]
日窒 後	[illegible]	[illegible]	[illegible]	[illegible]
帝人 前	[illegible]	[illegible]	[illegible]	[illegible]
帝人 後	[illegible]	[illegible]	[illegible]	[illegible]
拓新 前	[illegible]	[illegible]	[illegible]	[illegible]
拓新 後	[illegible]	[illegible]	[illegible]	[illegible]
鐵電 前	[illegible]	[illegible]	[illegible]	[illegible]
鐵電 後	[illegible]	[illegible]	[illegible]	[illegible]
日鐵 前	[illegible]	[illegible]	[illegible]	[illegible]
日鐵 後	[illegible]	[illegible]	[illegible]	[illegible]
朝石 新	[illegible]	[illegible]	[illegible]	[illegible]
北鐵	[illegible]	[illegible]	[illegible]	[illegible]

朝取限定と日步

銘柄	限定	日步	代引
朝取	[illegible]	[illegible]	[illegible]
同新	[illegible]	[illegible]	[illegible]
大新	[illegible]	[illegible]	[illegible]
新東	[illegible]	[illegible]	[illegible]
鐘新	[illegible]	[illegible]	[illegible]
拓新	[illegible]	[illegible]	[illegible]
日產	[illegible]	[illegible]	[illegible]
日窒	[illegible]	[illegible]	[illegible]
安取	[illegible]	[illegible]	[illegible]

朝取短期鞘玉表

銘柄	賣方	買方	總玉數
朝取	[illegible]	[illegible]	[illegible]
同新	[illegible]	[illegible]	[illegible]

大株長期

銘柄	前寄	前引	後寄	後引
新東	[illegible]	[illegible]	[illegible]	[illegible]
大新	[illegible]	[illegible]	[illegible]	[illegible]
拓新	[illegible]	[illegible]	[illegible]	[illegible]
鐘新	[illegible]	[illegible]	[illegible]	[illegible]
日產	[illegible]	[illegible]	[illegible]	[illegible]
同新	[illegible]	[illegible]	[illegible]	[illegible]

大株短期

銘柄	寄付	大引	高値	安値
東新	[illegible]	[illegible]	[illegible]	[illegible]
鐘新	[illegible]	[illegible]	[illegible]	[illegible]
同新	[illegible]	[illegible]	[illegible]	[illegible]
大株	[illegible]	[illegible]	[illegible]	[illegible]
同新	[illegible]	[illegible]	[illegible]	[illegible]
日窒	[illegible]	[illegible]	[illegible]	[illegible]
日產	[illegible]	[illegible]	[illegible]	[illegible]
郵船	[illegible]	[illegible]	[illegible]	[illegible]
同新	[illegible]	[illegible]	[illegible]	[illegible]
大新	[illegible]	[illegible]	[illegible]	[illegible]
鐘新	[illegible]	[illegible]	[illegible]	[illegible]
日產	[illegible]	[illegible]	[illegible]	[illegible]
新東	[illegible]	[illegible]	[illegible]	[illegible]
日鐵	[illegible]	[illegible]	[illegible]	[illegible]
日レ	[illegible]	[illegible]	[illegible]	[illegible]
造一	[illegible]	[illegible]	[illegible]	[illegible]
帝人	[illegible]	[illegible]	[illegible]	[illegible]
同新	[illegible]	[illegible]	[illegible]	[illegible]
鐵電	[illegible]	[illegible]	[illegible]	[illegible]
日窒	[illegible]	[illegible]	[illegible]	[illegible]

大株短期喰合

銘柄	賣	買	取組
日產	[illegible]	[illegible]	[illegible]

東京長期

銘柄	前寄	前引	後寄	後引
新東	[illegible]	[illegible]	[illegible]	[illegible]
大新	[illegible]	[illegible]	[illegible]	[illegible]
當鐘	[illegible]	[illegible]	[illegible]	[illegible]
鐘紡	[illegible]	[illegible]	[illegible]	[illegible]
同新	[illegible]	[illegible]	[illegible]	[illegible]
東新	[illegible]	[illegible]	[illegible]	[illegible]
三菱	[illegible]	[illegible]	[illegible]	[illegible]

東京短期

銘柄	寄付	大引	高値	安値
東新 前	[illegible]	[illegible]	[illegible]	[illegible]
東新 後	[illegible]	[illegible]	[illegible]	[illegible]
日產 前	[illegible]	[illegible]	[illegible]	[illegible]
日產 後	[illegible]	[illegible]	[illegible]	[illegible]

東京短期喰合

銘柄	賣	買	取組高
東新	[illegible]	[illegible]	[illegible]
日產	[illegible]	[illegible]	[illegible]

東京現株

銘柄		銘柄	
東株	[illegible]	滿鐵	[illegible]
同新	[illegible]	同新	[illegible]
鮮銀	[illegible]	東拓	[illegible]
同新	[illegible]	同新	[illegible]
殖銀	[illegible]	富士紡	[illegible]
同新	[illegible]	日石	[illegible]
東亞	[illegible]	滿毛	[illegible]

期米（廿四日）

朝取仁川

前場	當限	中限	先限
（一）	[illegible]	[illegible]	[illegible]
（二）	[illegible]	[illegible]	[illegible]
（三）	[illegible]	[illegible]	[illegible]
（四）	[illegible]	[illegible]	[illegible]
（五）	[illegible]	[illegible]	[illegible]
（六）	[illegible]	[illegible]	[illegible]
（七）	[illegible]	[illegible]	[illegible]
（八）	[illegible]	[illegible]	[illegible]
（九）	[illegible]	[illegible]	[illegible]
後場（一）	[illegible]	[illegible]	[illegible]
（二）	[illegible]	[illegible]	[illegible]
（三）	[illegible]	[illegible]	[illegible]
（四）	[illegible]	[illegible]	[illegible]
（五）	[illegible]	[illegible]	[illegible]
（六）	[illegible]	[illegible]	[illegible]
（七）	[illegible]	[illegible]	[illegible]
（十）	[illegible]	[illegible]	[illegible]

大阪期米

前場	當限	中限	先限
（一）	[illegible]	[illegible]	[illegible]
（二）	[illegible]	[illegible]	[illegible]
（三）	[illegible]	[illegible]	[illegible]
（四）	[illegible]	[illegible]	[illegible]
（五）	[illegible]	[illegible]	[illegible]
（六）	[illegible]	[illegible]	[illegible]
（七）	[illegible]	[illegible]	[illegible]
（八）	[illegible]	[illegible]	[illegible]
（九）	[illegible]	[illegible]	[illegible]
（十）	[illegible]	[illegible]	[illegible]
後場（一）	[illegible]	[illegible]	[illegible]
（二）	[illegible]	[illegible]	[illegible]
（三）	[illegible]	[illegible]	[illegible]
（四）	[illegible]	[illegible]	[illegible]
（五）	[illegible]	[illegible]	[illegible]
（六）	[illegible]	[illegible]	[illegible]
（七）	[illegible]	[illegible]	[illegible]

東京期米

前場	當限	中限	先限
（一）	[illegible]	[illegible]	[illegible]
（二）	[illegible]	[illegible]	[illegible]
（三）	[illegible]	[illegible]	[illegible]
（四）	[illegible]	[illegible]	[illegible]
（五）	[illegible]	[illegible]	[illegible]
（六）	[illegible]	[illegible]	[illegible]
（七）	[illegible]	[illegible]	[illegible]
（八）	[illegible]	[illegible]	[illegible]
後場（一）	[illegible]	[illegible]	[illegible]
（二）	[illegible]	[illegible]	[illegible]
（三）	[illegible]	[illegible]	[illegible]
（四）	[illegible]	[illegible]	[illegible]
（五）	[illegible]	[illegible]	[illegible]
（六）	[illegible]	[illegible]	[illegible]
（七）	[illegible]	[illegible]	[illegible]
棧入値段	[illegible]	[illegible]	[illegible]
取組高	[illegible]	[illegible]	[illegible]
出來高	[illegible]	[illegible]	[illegible]

大阪期米喰合

	賣方	買方	取組高
當限	[illegible]	[illegible]	[illegible]
中限	[illegible]	[illegible]	[illegible]
先限	[illegible]	[illegible]	[illegible]

各地期米

	寄	引	後場寄	引
兵庫	[illegible]	[illegible]	[illegible]	[illegible]
下關	[illegible]	[illegible]	[illegible]	[illegible]
名古屋	[illegible]	[illegible]	[illegible]	[illegible]
釜山	[illegible]	[illegible]	[illegible]	[illegible]
大邱	[illegible]	[illegible]	[illegible]	[illegible]
群山	[illegible]	[illegible]	[illegible]	[illegible]
木浦	[illegible]	[illegible]	[illegible]	[illegible]
南浦	[illegible]	[illegible]	[illegible]	[illegible]

商品（廿四日）

	寄付	大引	寄付	大引
△大阪綿紗 八月限	[illegible]	[illegible]	[illegible]	[illegible]
二月限	[illegible]	[illegible]	[illegible]	[illegible]
△橫濱生絲 前場 當限	[illegible]	[illegible]		
先限	[illegible]	[illegible]		
後場 當限	[illegible]	[illegible]		
先限	[illegible]	[illegible]		
▲現物最優等	七五〇ト			
△大阪棉花 前場 當限	[illegible]	[illegible]		
先限	[illegible]	[illegible]		
後場 當限	[illegible]	[illegible]		
先限	[illegible]	[illegible]		
△大阪人絹 前場 當限	[illegible]	[illegible]		
先限	[illegible]	[illegible]		
△東京人絹 前場 當限	[illegible]	[illegible]		
先限	[illegible]	[illegible]		
後場 當限	[illegible]	[illegible]		
先限	[illegible]	[illegible]		
△福井人絹 前場 當限	[illegible]	[illegible]		
先限	[illegible]	[illegible]		
後場 當限	[illegible]	[illegible]		
先限	[illegible]	[illegible]		
△大阪砂糖 前場 當限	[illegible]	[illegible]		
先限	[illegible]	[illegible]		
後場 當限	[illegible]	[illegible]		
先限	[illegible]	[illegible]		

外電（廿四日）

倫敦金塊 [illegible]
倫敦銀塊 [illegible]
米棉 [illegible]
印棉 [illegible]
スチール株 [illegible]
アナコンダ株 [illegible]
米日爲替 [illegible]
英米爲替 [illegible]

金融（廿四日）

東京コール
翌日物 〇七〇〇
無條件 〇七五〇
普通 〇八〇〇

日銀帳尻（廿二日）

發行高	[illegible]	
正貨準備	[illegible]	
預金高	[illegible]	增
貸出高	[illegible]	增

鮮銀帳尻

發行高	[illegible]
正貨準備	[illegible]
保證準備	[illegible]

株式　無材料に閑況

前場 休日明けの今朝は東阪共に持合の域を脫せず新味に乏しく雜株も局部的に確り持合のものあるも全般的には妙味乏しき保合を呈してゐるので新東一二二圓六大新六六圓五日產七八圓五朝新二一圓八と寄附あと阪地の變りなきを入れて氣乘薄の商狀を呈し日產新は拂込徵收說もあり二五圓五と依然強調を持續してゐたが相場は閑散にて結局新東一二二圓一と五安大新六六圓四と四安と氣崩れ日產七八圓四と一安朝新は二一圓七と底意固く前引

後場 後場は新東一二二圓二日產七八圓三他は一向出來不申と寄附あと朝石三六圓四とあり新東も保付程度の閑散商狀を呈しゐた

新東賣雜株買

愈よ豫算編成も本格的な折衝に入つたので市場は依然之が成行を氣に病んでゐるものゝ如く新東は活氣を失つてゐる環境の不透明から推して依然賣られてゐるやうであるから相當賣込んで來つゝある新東はこゝでしつかり賣込んで來たら反撥力は漸次增大する事となるからこの閑散に於ける對策こそ最も愼重を要するであらう軟派は依然手を緩めないからそこに多くの妙味を殘してゐるとみてよいのではあるまいか日產も頭重い成行であるが目先上く材料もないしこの

雜株 も部分的高下をみるのみであるが主力株は依然として確遞で小幅に揉み合ひつゝ玉整理が進められるものと思はれる

源　山本株式現物店　京城府明治町一　代表電話（2）五一九一
本日人氣株ノ動キ
日本ヒューム、王子新、日石新、日本石油、同新、淺野セメント、伊那、富士、アルミ、日満、帝人新、大日本人新、池貝、東洋、日本鑛業新

穗落

南總政策と云つても作付段別がそれ程目立つて增加した譯でもなくそれかと云つて集約化が進步してゐる模樣もない▲棉作主任官會議で矢島農林局長は「二ケ年を經過したにも拘らず反當收量は百斤に滿たない所相當あり棉肥培管理の指導上缺陷の足りざる點多々あるを思はしめ就中金肥施用量の如き反當一貫にすぎず施用法も全からず頗る遺憾」と慨嘆した▲吐言である▲南鮮方面は愈よ正に棉作主任官にとつては臓い本格的活況を呈してきた▲中央線の京城建設事務所は清凉里驛を擴張する模樣ですでに驛構に建築▲新清凉里驛は現在の驛の鐵道官舍を買收してゐる▲典農町には京城農業學校の敷地地均し中で、このほか鐵道局官舍京畿道の住宅經營等があり京城東部の發展は物凄くなりつゝある

米倉在庫高

米倉會社廿二日現在の在庫高は六十五萬八千百二十七石で前年同期に比し十九萬七千九百八十石增加前月に比し二十六萬五千六百四十四石減少してゐる

洋灰各社技術員
洋灰原料視察
永井博士等來鮮

洋灰の朝鮮への相繼ぐ進出は注目せられるが、今回東大永井工學博士の來鮮に同伴し、洋灰各社の技術員連、橋本大阪窯業、山本朝鮮セメント、淺野小野田セメント、平野淺野セメント等數氏が二十四日入城本府鑛山課と打合せを遂げ鮮內原料狀況、滑石、砂土、其他の諸狀況につき約二週間の豫定で全鮮に亘り現地調査を行ふことゝなつた、氏等の調査は行詰りの洋灰業の多角經營進出にも關聯するやうで注目せられる

大　大原現物店
〇本日ノ動キ　午後二時迄
日立製作、同新、大同電力、昭和人絹、日本石油、北鐵、同新、日滿、日滿アルミ、東洋拓、人造石油、富士木材

放射線

▲靜中動ありで閑散の中にも何處かに動兆がある　昨年の相場の步みは丁度今年の相場と酷似してゐる一波瀾は免れないだらう▲北支の情勢も種々險惡な事が報ぜられてゐたが內面的には好轉しつゝあるやうだ東亞經濟などが買はれるのはその現れであるたゞみなが安心出來る所まで行つてないだけの事だ▲豫算編成も同樣であつて國策審議の重大化などと取沙されても結局落付く所に落付くのだ惡い方の材料ばかり喧傳されてゐる時が買の時代であらう知つたら了ひの鐵則に變りはない▲豫算の膨脹額五億として增稅二億公債二億自然增收一億と押へてゐるやうだ之位の事なら大した問題ではない▲雜株が買はれる事に間違ひはないたゞ雜株には豫算第一と云ふ丈けだ▲東拓の膨脹豫算だから景氣を刺戟する四分配をやつた事だ、貿易差損つと浮び上つた譯だ、貿易差損を償却し政府納付金を完濟し且つ八十餘萬圓の償却をやつての復配であり而も百二十餘萬圓を後期に繰越すなど餘裕綽々たるものだ▲死んでゐた滿洲投資が回收されつゝあるし米高其他の農產物價高はまだ繼續されるでてゐるし投資の範圍も多くに亘つて來たから次々の增配必らずしも不可能ではない▲株價はまだ額面を復歸するに至らぬが之は昨期の問題だ拓新の華やかなる時代が再び來るであらう時內株式の最近の活躍は朝鮮景氣を反映せるものである▲新舊は相變らず固い攫み待ちの相場で

ある他の會社は何れもどし／＼增資が發表されてゐるのに鐘紡丈けまだ發表にならぬのだから頑張るゝまで辛抱したのだから頑張るよりほかない所だ▲山聯の玉がすつかりなくなつた十一月に賣買停止が解かれる頃はよい賣物になつてゐるだらうとは皮肉な觀方だが事實になりさうだ

拂込徵收流行

最近拂込徵收は各產業部門に亘つて行はれてゐるが現に拂込徵收の噂に上つて確りしてゐるものは日本曹達池貝鐵工國產工業日產日鑛北海道炭礦汽船等にて何れも之が爲市況は確りを呈してゐる朝鮮物では朝鮮無煙炭も拂込徵收が期待されてゐるが株價は二一圓五六の所である日立製作も拂込徵收で買はれてゐるものは二一圓所であるが之は確定的なものであるからまだ買はれさうな形勢である、增稅を見越しての拂込徵收もあるし要所拂込流行の傾向がある

短期部　八月廿四日中値正午調
東亞證券　金本位
現物部

銘柄	昨日	本日
鮮銀新	[illegible]	[illegible]
殖銀新	[illegible]	[illegible]
朝石油	[illegible]	[illegible]
北鮮紙	[illegible]	[illegible]
東亞	[illegible]	[illegible]
大同電新	[illegible]	[illegible]
日立製作新	[illegible]	[illegible]
小田急	[illegible]	[illegible]
伊奈鉄新	[illegible]	[illegible]
昭和人絹	[illegible]	[illegible]
淺野セメ二新	[illegible]	[illegible]
日窒新	[illegible]	[illegible]
塩水新	[illegible]	[illegible]
特殊製鋼	[illegible]	[illegible]
日本特殊工二新	[illegible]	[illegible]
日産ゴム	[illegible]	[illegible]
王子製紙新	[illegible]	[illegible]
富士木	[illegible]	[illegible]
東滿パルプ	[illegible]	[illegible]

期米　拂下待ち浮動

前場 今朝は阪地の手堅き商狀に當一圓三十三錢中一圓四十五錢先三十圓二十八錢と寄付き二節は二十九錢と更に引締つたが別に之れと注目に値ひする買材料のない際とてあとは取引の閑散に二十八錢から六七錢所に保合ひ廿錢と無味乾燥に前場を終つた

後場 前場浮動裡に大引せるあと後場は當一圓四〇錢中一圓五〇錢先は三〇圓三〇錢と小確りに寄附二節二九錢と持合に推移した

處分賣激增か

この頃產地の出廻りを見るに玄米は從來と格別大差なく幾分殖へた

仁川穀物出入

廻着 籾一、七四八石玄米五、六三五叺白米なし大豆四、三七五叺小麥二六〇〇叺移出玄米三、八〇〇叺白米三十キロ一八、一三三〇袋大小麥口、八四四叺大豆六、一五九叺

仁川在米激減

二十四日現在の仁川在米高は民間持が十六萬九千六百三十三叺で前週に比較すると五萬二千三百十七叺の激減である之れは京城聯盟穀物商を始め加藤精米土居商店等が東京大阪へ競つて移出した結果で尚其他の在庫は次の通りである

玄米民間持一六九、六三三叺白米一、八九三叺籾叺八四五、九〇四叺
雜穀大豆六、二六三叺大麥二一三叺粟滿洲六、一八一袋
鮮米朝鮮一、五五四八俵

正米掠れ期待薄

今後問題として注目を惹いて居るのは九月に入り正米が枯渴するか否かであるが之れを現在の正米事情から見ると最近は奥地より籾の賣物が著しく增加し尚產地は例年より相當に多い模樣であり又仁川に於ける在米の如きも前年のこの頃は二萬叺餘りに過ぎなかつたのが本年は未だ十六萬叺餘りに達すると云ふ狀態であるから正米掠れは餘り期待出來ないと見る向が多い程度に過ぎないも籾は著しく增加し各精米所では原料薄と云ふ形であるのは大體節國ひ米の處分を急くに至つた結果と見られてゐるのみか本年は商人より農家方が先高見越しに賣惜まれて來た傾向があるので九月に入ると更に農家の處分米は殖へるのでないかと觀測されてゐる狀態である

大阪國債市況

（諸同盟）當限落の關係もあり一層見送り人氣濃厚にて唯五分利債の手仕舞賣りで五錢方下押の他外債も全くの釘付け同樣であつた▲甲五分利一〇一、〇五▲一回四分利不申一回四分利不申佛貨四分不申▲二回四分一〇二四〇▲二回四分一〇二四〇▲佛貨四分一九八六五▲米貨六分半四〇八二五

東京國債釘付

【東京電話】日本アルミ六九二五圓三日滿電鐵二〇圓六（出來高一二〇）

實物前場

東滿パルプ一六圓三昭和人絹國丁富士木二圓丁池貝鐵工所三四圓丁

米六感界

相場は每年八月から九月に入ると所界人の書き入れ時として大波瀾を演出するものであるが今年は一向にさうした徵候が見えない▲尤も未だ二大厄日も殘つて居るので今後の天候次第ではいつ何時どう云ふ變化を捲き起さぬとも限らないが然し大手筋がいつもかも店屋の小僧と等しく十呂盤の毀り合ひ見たいな張り方では例令天災地變が起つても大した變化があるか疑問である▲殊に本年の新米からは問題の自治管理案が實施されるので硬軟双方共その成績如何を見た上でないと迂闊に乘出せないと云ふ工合であるが例年の如き大相場を望むより寧ろ小掬ひ主義で行く方が得策でないかと云ふ向が多い▲最近奥地の商人と地場移出商との間に新米の見越し商內が弗々行はれてゐるが產地商人の方が概して強くし移出商がアベコベに賣ると云ふ狀態である▲之れは作柄成績の不良と米穀自治管理案の實施で新米が出來てもさう安くないと云ふ見地から來たものであるが果して新米相場がさう高いかどうか凶作に買ひなしと云ふ事から云へば餘り強氣を持つのも考へものらしい

今　秋田株式現物店　京城府明治町二丁目
現＝物＝專＝門
電話本局（2）5155 5156 5157 5159 5150 644 669
（聡リ）廿四日午後二時調
鮮銀新、滿鐵新、朝鐵三、金鐵新、京南鐵、京電、日鐵新、京阪、大同新、淺野二、日鐵新、日產新、三菱新、日石新、合油新、商船新、郵船新、日立新、帝麻新、二帝人、昭和朝、池貝新、富士木、東拓新、滿電話、パルプ、滿工販、朝石油、鐘紡、川造、塩水新

仁川期米本玉

	賣	中	買
當	[illegible]	[illegible]	[illegible]
中	[illegible]	[illegible]	[illegible]
先	[illegible]	[illegible]	[illegible]

各地正米市況

地名	品種	相場
仁川玄米	三等	[illegible]
多	麻	[illegible]
銀	坊	[illegible]
穀	良都	[illegible]
赤	神力	[illegible]
雄	羽	[illegible]
直	玄米	[illegible]
無	検査	[illegible]
白米	一等	[illegible]
籾	一等	[illegible]
龍山	三等	[illegible]
連長	三等	[illegible]
滿州	三等	[illegible]
南滿	三等	[illegible]
小麥		[illegible]
滿州	三等	[illegible]
釜山（鈍調）	四等	[illegible]
邱（閑散）	四等	[illegible]
群山（不變）	四等	[illegible]
木浦（不變）	四等	[illegible]

大同生命保險株式會社
第卅四回決算報告書（自昭和十年七月一日至昭和十一年六月卅日）

保險契約高	參億五千五百八拾參萬圓
創業以來支拂保險金	六千八百貳萬圓
諸積立金	八千五百七拾四萬圓
內保險契約利益配當準備金	壹千壹百七拾四萬圓

◎貸借對照表

資產		負債	
現金	[illegible]	株金	[illegible]
郵便振替貯金	[illegible]	法定準備金	[illegible]
銀行預金	[illegible]	責任準備金	[illegible]
貸付金	[illegible]	保險契約利益配當準備金	[illegible]
※有價證券	[illegible]	保險契約特別利益配當準備金	[illegible]
不動產及什器	[illegible]	支拂備金	[illegible]
代理店貸	[illegible]	別段積立金	[illegible]
假拂及假勘定	[illegible]	社員養老積立金	[illegible]
建築費勘定	[illegible]	代理店借	[illegible]
		保證金及假受金	[illegible]
		未經過利息	[illegible]
		利益金	[illegible]
合計	[illegible]	合計	[illegible]

※有價證券ニ對スル本期末合ミ利益壹千五拾七萬四千餘圓（本表記帳價格ノ貳割强ニ相當ス）

◎利益處分

利益金　貳百六拾八萬五千四百九拾壹圓七拾八錢

右ノ外別途計算ニヨリ當期營業利益中ヨリ繰入レタル特別養老保險利益配當準備金

合計金參百七拾八萬參千百六拾四圓七拾九錢（前期利益金ヲ處分スルコト左ノ如シ）

普通養老保險利益配當準備金	[illegible]
保險契約特別利益配當準備金	[illegible]
別段積立金	[illegible]
株主配當金（年八朱）	[illegible]
役員賞與金	[illegible]
社員養老積立金	[illegible]
次年度繰越金	[illegible]

昭和十一年八月十九日

大阪市西區土佐堀通一丁目一番地
大同生命保險株式會社

取締役社長	廣岡惠三
取締役副社長	廣岡久右衛門
常務取締役	平澤眞
取締役	松井萬緒
取締役	加輪上勢七
取締役	增山富次
取締役	入部泰藏
監査役	廣岡松三郎
監査役	祇園清次郎
監査役	江見濱五郎

取締役廣岡惠三、平澤眞、松井萬緒、加輪上勢七、增山富次、入部泰藏、監査役廣岡松三郎、江見濱五郎氏任期滿了ニ付重任シ更ニ新任其他六氏選任セラレ結果廣岡松三郎氏取締役ニ加輪上勢七氏監査役ニ何レモ重任シタリ

特別養老保險利益配當

每年配當付き特別養老保險に對する本期利益配當は左記の通り四分五厘づゝ增加する率により分配することに致しました

滿二年經過の契約には年掛保險料の	四分五厘
滿三年 同	九分
滿四年 同	一割三分五厘
滿五年 同	一割八分
滿六年 同	二割二分五厘
滿七年 同	二割七分
滿八年 同	三割一分五厘
滿九年 同	三割六分
滿十年 同	四割五厘

本配當金は次回保險料より差引御支拂致します因に當期總資產に對する平均利廻はこの未曾有の低金利時代に於て尚は且つ五分九厘四毛と云ふ高率を擧げ得ました（前期の六分に比し僅に六毛低下）

雜株專業
投資部調査部へ御照會あれ！御閑會は只今が絕好の買ひ場所！雜株は只今が絕好の買ひ場所！
柏屋特報 商報 每週御無料呈
株式投資は利殖上安全確實なる雜株の資料を提供する方法に於て其の最も確實なる株を御紹介致す
大正八年創業　東京日本橋區茅場町一ノ四　柏屋商店

內鮮運輸出帆

船名	仁川	出帆
●阪神行 大黑天丸	八月十五日	十七日
●阪神直航行 三和丸	八月十八日	二十日
●阪神行 鷹取丸	八月廿四日	廿四日
●阪神直航行 芙蓉丸	八月廿六日	廿六日
●阪神行 泰福丸	八月廿六日	廿七日
●阪神行 大黑天丸	八月廿八日	廿八日
●阪神行 彥島丸	八月廿九日	三十日
日寧丸	八月廿九日	三十日

各船共都合ニ依リ關門瀨戶內海寄港仕ル可ク候

仁川港町四丁目
大和組回漕部

尼崎汽船出帆

船名		
阪神行 正理丸	八月二十日	二十一
阪神行 神代丸	八月廿一日	廿二
阪神行 大東丸	八月廿四日	廿五
阪神行 百福丸	八月廿六日	廿七
阪神行 玉榮丸	八月廿七日	廿八
阪神行 秀吉丸	八月廿九日	三十日

右之通リニ御座候間積ミ御申付被下度候

仁川府海岸町
合名會社尼崎汽船部代理店
高杉商店回漕部
（出回保存電話）一〇三〇番

京城日報
朝夕刊共十四頁

寄贈 11.8.29

荒井のお乳
電本局一〇〇四
電話龍山七三二

渡佛日記

高濱虚子著

現代の「奥の細道」出づ!!
巨匠が俳句行脚の跡を見よ

輕装の和服姿で、父娘連で飄然と歐洲へ船路の旅に上った俳壇の巨匠虚子の半歳に亘る俳句行脚― 茫洋たる大海の眞ッただ中に立ちて、歡樂の都巴里の街頭に佇みて、或は郊外の綠の森の中に坐して、虚子の在るところ常にその眼に映じ、心に感じたる印象のとりぐ〃を感想に或は句作にそして一巻に纏めた本書こそ現俳壇の珍寶であり全讀書界の異色である。虚子が風物のちがった歐洲のカラーをいかに見、いかに感じたか、茲に巨匠の俳的文明批評が千古獨自の姿を以て我々の前に展開されてくる。昭和の「奥の細道」は國民のすべての家々に親まれる書となるであらう。この夏をこのさびた心境に接するこそまことに我々の喜びである。

高濱虚子全集（全十二巻）　一冊二圓　送料十四錢

最新刊發賣　定價二圓　送料十四錢

湘南方丈記

三上忠造著

最新刊　四六判上製　定價一圓六十錢　送料十二錢

著者暫く塵外に逃れて湘南の草廬に閑居し、耳に相模灘の波濤を聴いて眼は古今の書巻に親しむ。白雲悠々、時に靜かに人生を想ひ、深く時世を觀ず。現代の長明に此世は如何に映じたか、その人生觀、社會觀は何か。これこそ昭和の新しき「方丈記」であり、その獨自異色の内容は一讀興味津々巻を措く能はざらしめるものがある。此一巻を手にして暫く人生に思ひを走せ、時世を達觀せよ!!

感想集 草に臥して

吉田絃二郎著

最新刊　定價九十錢　送料六錢

新秋燈下隨一の名感想隨筆集

清純玲瓏にして詩趣の豊かなるは哲人吉田絃二郎氏の筆に如くは無からう。本書はその心境愈々深く澄み、その筆愈々冴え來れる氏が最近に物した感想隨筆の集。清明の氣やうやく動き初むる新秋に際し本書を江湖の机邊に贈り得るを喜ぶ。

一目次一
◇清和舍を訪ふ記◇迎火を焚くころ◇木槿咲く◇芭蕉と一茶◇なつかしき山河◇柚子の實◇晩秋初冬◇竹の林◇山鳩◇一茶の忌日に◇師走空◇降りの花の散るころ◇秋◇初夏の旅◇春日遲々◇葛飾の友よ◇草の露◇わが夢を追ひ出でつ◇草鞋脚絆の旅◇寺と仔犬◇美◇夏の山に寄せて◇春を待つころ◇旅で見たこと◇秋の日ざし◇近世畸人傳より◇土の香はなつかし◇歳暮のころ◇忘れ得ぬ言葉◇西行

思想の朝　定價八十錢・送料六錢
白き雲なつかし　定價一圓五十錢・送料十二錢
草の葉は歌ふ　定價九十錢・送料六錢
武藏野にきりて　定價八十錢・送料八錢
小草ささぐ　定價九十錢・送料六錢
秋の朝　定價一圓七十錢・送料十二錢

短歌研究

九月號發賣　特價六十錢　送料二錢

（近什六十篇）
峽の門…齋藤茂吉
筑紫路の旅…吉井勇
歌袋…尾山篤二郎
慶州行…北原白秋
晩夜…岡麓
友を憶ふ…佐佐木信綱

▼新短歌の基準…前田夕暮
▼新詩歌の象徴…植田壽藏
▼古今の前後…折口信夫
▼明治文學に於ける短歌の位置…鹽田良平
▼萬葉集の綜合研究（萬葉の期について）…粂川定一

作品（四十餘家）

▼新葉集…風巻景次郎
▼正岡子規…石井庄司
▼人間性を表現せる歌人…佐佐木信綱
▼貧窮問答歌…木村正辭
▼賀茂眞淵…佐佐木信綱
▼百首に就いて…長谷川如是閑
▼前川佐美雄…里見
▼月の歌壇…今井邦子
▼湖の歌と作品評…

▼藤原實方論…池田龜鑑

歌壇時評…吉田

俳句研究

九月號發賣　定價五十錢　送料二錢

▼實感の文學としての俳句…長谷川如是閑
▼國文學に於ける季の起原…武田祐吉

作品　田園風物詩…飯田蛇笏　太島所見…水原秋櫻子　冷し牛その他…西山泊雲

現代俳句の問題　無季俳句に關して…吉岡禪寺洞　季題の反動性と進歩的本質…栗林一石路

☆こなから酒…荻原井泉水
☆夏ごころ…渡邊水巴

▼太古的自然…小牧健夫
▼日本語…中野重治
▼捨女と菊舍…川田順

明治俳壇の追憶…河東碧梧桐
芭蕉の句に現れた鳥…野村
連歌「湯山三吟」研究

「奥の細道」綜合研究

發行所　東京市芝區新橋七丁目　振替東京八四〇二番　改造社

商業登記公告

[illegible]

右昭和拾壹年七月拾日登記
海州地方法院黄州出張所

商業登記公告

朝鮮銀行（變更）支店 …… [illegible]
右昭和拾壹年八月四日登記
全州地方法院群山支廳

商業及法人登記公告

[illegible]

平壤地方法院

お子様のムシ齒を防ぐ

先生方やお母様方にお願ひ申上げます

小學國語讀本巻三ノ二十三に、兒童の恐ろしいムシ齒について注意してゐる項がありますが、ムシ齒を防ぐには、三つ四つの頃から必ず齒を磨く習慣をつけなければいけません。

それには殺菌力が强くてムシ齒を防ぐクラブ齒磨が一番だと、齒の先生が申されます。可愛いお子様のためにぜひクラブ齒磨を!

クラブ齒磨は、强力無比の殺菌劑クロール・カルヴァクロールとヨードチモールを配合してゐますから、ムシ齒や、他の病氣の元となる恐ろしいバイキンを即座に死滅させます。

規則的にお使ひになれば、ムシ齒にならないばかりでなく、白い强い齒になります。しかも味が爽やかですから、お子様もきつと喜んでお使ひになります

クラブ齒磨　一五セン　三〇セン　二五セン　四六セン
半煉クラブ齒磨　一六セン
クラブ齒刷子　二〇セン　三〇セン　二五セン　三五セン

齒の先生が推奨される
クラブ齒磨

B―247

ブルトーゼ

補血強壯

血液新生補給・清新淨化
細胞賦活・エネルギー補給

大阪市東區道修町　株式會社 藤澤友吉商店　東京日本橋區本町

B.121

夏の下痢にアルシリン錠

武田發賣品

寢冷え性下痢
食餌性下痢
細菌性下痢
（腸チフス・赤痢等）

殺菌力のある
腸内毒素を
吸著解毒する
下痢止め劑

【下痢】止め劑として、次硝酸蒼鉛劑が一般に繁用せられてゐるが、周知の通り種々の缺點がある即ち……
1、腸壁に潰瘍を生ぜしめる恐れがある。
2、腸内容の醗酵甚しき時に用ひると有害な亞硝酸を遊離する
3、持續使用せば、後作用として頑固な便秘を起すことがある。

吸著作用の妙味

【アル】シリン錠は、藥性上所謂吸著劑にして從來の下痢止め劑の如く、單なる腸管蠕動運動の抑制並に收斂のみを主作用とするものと異なり…………
吸著作用により下痢を誘發する腸内の催炎性物質並に有害物質をその微細なるアルシリン分子に吸著、解毒し且つ腸壁を保護する特性を有する即ちアルシリン錠による時は各種の下痢は極めて合理的に治療せらるゝのである。

下痢は腸内の有害物質を速かに、体外に排泄せしめんとする自然の妙機である。下痢の治療に當つては、この妙理に基き、先づ下劑をかけて腸内の有害物質を速かに体外に排泄した後に、アルシリン錠を服用すれば奏効更らに優秀である。

【價格】10錠（30錢）30錠（80錢）50錠（1圓）
100錠（1圓60）300錠（4圓60）

發賣元　株式會社 武田長兵衛商店　大阪市東區道修町
關東代理店　株式會社 小西新兵衛商店　東京市日本橋區本町

56―1330（O）

大した議論もなく 一回丈で項目決定か けふ國策閣議を再開

【東京電話】廣田首相馬場藏相を中心として進められて來た國策閣議開催の事前工作は漸く完了し、陸海兩相を始め内閣の重要國策項目は陸海兩相以下各閣僚も賛意を表し内定を見るに至つたので、政府は去る七月十日の閣議以來中絶された國策閣議を一ヶ月半ぶりに二十五日午前九時より首相官邸に開き廣田首相より國防充實以下七項目に亙り首相、藏相の設定案を提示し、これが内定の趣旨を説明して正式に各閣僚の承認を求めることになつた、而して同日の閣議では、既に事前工作によつて閣内も諒解済みであるから殆ど形式的討議に止まり、大した議論もなく一回きりで決定に至るものと見られ、右決定次第、政府はこれを中外に公表する筈であるが、これで國策項目は一應豫算と切り離して先決を見、今後は專らその實施方法に關する細目的段階に入り

主として 各省間の事務的折衝に移され各國策について愈々關係各省協議を開催、内閣調査局がこの間の斡旋役として具體的細目と豫算決定を進めて行く譯であるが、一方明年度豫算編成上重大影響を及ぼすべき陸軍豫算の概算書は未だ提出されず、海軍も亦然り、且つ國策項目の内容について見るに電力國策、教育國策の如きはいづれも抽象的諒解を與へられてゐる程度に過ぎないので、眞に内容的に重大な問題は總て今後に殘されてをり、國策討議は寧ろこれから本舞台に入るものと言へるし特別會計繰入、關税制度確立、歳入計畫全般に關しても未だ本決まりに至つてゐない情勢であるから

廣田首相 より國防充實以下七項目を

二十五日 の閣議で自分から歳入計畫を説明することは勿論出來ない、閣議で重要國策として採擇されたものでも金額の關係で豫算に計上されず次年度以降に持越されるものもあらうその外、一般的の新規要求に至つては各省より出來る限り經費を節約して貰つて、從來よりも徹底的に嚴しく査定を加へなければなるまいと思ふ、電力國營問題についても政府としてどういふ名稱で之れを採擇するか未定であるが、假りに電力統制案といふ名稱がつくとしても之れで直ちに遞信省の電力民有國營案を採擇したことにならないのは勿論である

本問題に ついては未だ關係大臣よりはつきりした意見を述べて居ないやうだが、兎も角遞信省より具體案が示される以上閣議の機會に之れにつき審議檢討することにならう、廿五日の閣議で國策項目につき多分廣田首相より話があるだらうと思ふが、同日採擇すべき項目の決定さへ濟めば、かういふ閣議は先づ當分開かれぬものと思ふ、今日（二十四日）文相と會つたのは國策全般の問題に關したことで、文書記官長が見えたのは國策閣議についての打合せである

義教年限延長を含め 文教刷新を國策に採擇 文相がきのふ藏相と懇談

【東京電話】平生文相は二十四日午前九時半藏相官邸に馬場藏相を訪問し義務教育年限延長問題につき種々懇談を重ねたが、その結果二十五日より再開される國策閣議において文教刷新を國策として採擇し、義務教育年限延長は文教刷新の重要項目として含めることとなつた 從つて文教國策實施については調査機關を設けて、大學、高等、中學校、小學校、師範學校、實業學校全般に亙つて調査を行ふはずであるが、義務教育年限延長については何人も主義原則には反對せず具體的實施につき考慮されて居るだけであり、平生文相は義務教育八年制確立は今更調査機關を設けて調査準備の要なしとの見地より既に首相、藏相に提出して居る如く學校代用を認める義務教育年限延長案を文政刷新の眼目として研究をなし實現をはかる方針である 即ち義務教育年限延長案の實施方法は財政當局との折衝の如何により文部省案通りに決定せず多少變更を認めるに至つても、實施に關する不動の方針を決定し義務教育八年制の確立を期して居る（寫眞上は文相、下は藏相）

平生文相談

藏相と會見後文相は語る

義務教育延長は國策とならず文政刷新國策中に含まれることとなつて一向差支へない、然し義務教育延長案は主義として反對なく、從つて今更ら調査の必要はないほど明瞭にして緊急を要する問題であるから、文教刷新は國策の第一に取上げこれを實施するやうにしたいと思ふ、なほ文教國策としての全般をなす學制改革については何れ審議機關を設けて調査することになるだらう

馬場藏相語る

【東京電話】馬場藏相は平生文相と會見後左の如く語つた

國策取扱 については大體準備も出來たので、二十五日の閣議に政府としてどんな項目に重點を置いて施設して行くがよいかといふ方針を決めるとになるう、勿論決めるのは項目だけであつて金額の點については恐らく觸れることはないだらう、金額については今後所管大臣相互に話合ふこともあらうが何れ豫算の査定に入つた後問題になるだらう、大藏省としては未だ決定な税制整理案も未定であ

國策具體案の決定は 新規豫算編成と併行 更に議論紛糾を豫想

【東京電話】政府は二十五日閣議において國策項目を決定することになり、これが實行具體案については各關係閣僚で協議の上具體案を作成することになつたが、現在のところでは大藏省の税制整理（増税案）が未だ決定してゐない關係上歳入計畫がはつきりせず、國防豫算も大體の見透しがついてゐないため國防充實計畫の見透しをつけた上となるので、その具體案の決定は新規豫算編成と併行的に進められるものと見られてゐる、而して國策中貿易國策の如き商工省と外務省間に意見對立を見てゐるもの、文教義務教育年限延長案、電力統制案の如きは閣内に異論もあるので國策と決定しても具體案の決定に入つて更に議論の紛糾を見るものと豫想され、國策決定に對する政府の態度は各方面より注目されてゐる

電力統制案 遞相が廿八日の閣議で説明 閣僚より質問續出か

【東京電話】電力國營案は電力統制案として國策項目の中に採擇されることになつたが、馬場藏相談にもある如くこれを以て遞信省の電力民有國營案をそのまゝ採擇したものではなく、具體的方法については更に檢討することになつたので賴母木遞相は來る二十八日の閣議で遞信省案の具體案につき詳細説明をなし諒解を求めることになつた、而して遞信省案に對しても閣内及び政民兩派間に反對論あり、遞信省案をそのまゝ承認する場合は、議會で大問題を惹起する惧れがあるので、二十八日の閣議に於ては各閣僚より首相再檢討を要求する聲が起ることは必至で、結局關係六省會議を開き熟考することになるものと見られる、なほ賴母木遞相は遞信省案の骨子たる電力國營、特別會計設置については斷じて讓歩しない決意をなして居る關係上、二十八日の閣議で此の件に觸れる修正案が提出されることになれば問題は更に重大化することにならう

首相から法相の諒解を求む

【東京電話】首相は二十四日午前十時五十分林法相を招き四相會議で國策七項目を採用するに決した經緯を説明、司法省の機構充實については新規要求とし法相の主張は十分尊重する旨述べ諒解を求め、國策決定に關し意見の交換を行つた

新舊總督の事務引繼 六時間に亙る "非常に得るところがあつた"と 會談後 南總督は語る

【甲子園電話】南朝鮮總督は赴任の途次、阪神甲子園ホテルに於て宇垣大將より事務引繼を受くべく廿四日午前八時五十分京都より同ホテルに到着、午前九時より宇垣大將の居室三階南側の「三一」號室に於て何人も交へず扉を閉ざして朝鮮統治につき午後一時まで四時間ぶつ通し、更に昼食も館で共にしまして同一時三十分より再び會談を續け午後三時半まで實に六時間に亙る事務引繼の新レコードを作つた、宇垣大將は同五時鳥取縣三朝温泉に引返し數日滯在の上入京の豫定、また南總督は同夜阪神在住の有力者を招き懇談を遂げ二十五日午前十時四十分甲子園驛發一路京城に向ふが、會見後南總督はほつとした態で左の如く語つた

宇垣前總督との會見時間が長かつたと は別に政治問題について談じた譯ではない、宇垣大將は總督として過去五ヶ年の間經營された各施設の經過並に今後續行せんとする計畫について細大漏らさず熱心且つ懇切丁寧な報告を受け、今後の朝鮮統治問題に關し非常に得る所があつた、前にも言つた如く政治問題については初めから觸れないといふ約束で會談したのだから、この點誤解のないやうにして貰ひたい

緬羊國策

六道に調査員派遣 飼育狀況を調査 奬勵の根本方針を樹立

產業國策として前宇垣總督時代から力瘤を入れた「南棉北羊」政策中の「北羊」即ち緬羊飼育奬勵計畫は昭和九年度以降毎年數萬圓の經費を支出し現在一萬六千頭に及び昨年度から十ヶ年五十萬頭增殖計畫を立ててゐるが果して朝鮮の氣候、風土がこのコリデール種に適してゐるかに就いて飼育當初徹底的に研究・實際的には現代がその試驗的時代にあるのでこの重大な時期における現在の蕃殖、飼育成績は將來の緬羊奬勵上重大な關係を有するので農林局では九月初旬から油井技師、國立種羊場技術員を初め係員の總動員を行つて咸南北、平南北、黄海、江原の緬羊六道にこれ等調査員を一齊に派遣して蕃殖狀況、飼育、經濟狀況等各角度からこの再檢討をなすと共に緬羊奬勵の根本方針を樹立することゝなつた

司法部内充實計畫

【東京電話】司法省は國策豫算として國の發展擴張を目的とする部内充實五ヶ年計畫を提出してゐるが、これは政府の國策項目から除外されてゐる事につき、國策として採擇されるか否かの形式に拘はれることなく結局においてその實現を見ればよいと云ふ方針で臨んでをり、廣田首相、馬場藏相及び各閣僚も司法部の確立をはかればよいと比較的樂觀的態度を持して居るので、國策の中に加へられずとも重要新規要求として必ず承認されるものと期待してゐる

桑島東亞局長懇談會後語る

【大阪電話】東京中の桑島外務省東亞局長は大阪商工會議所で二十四日午前十時より在阪有力實業家五十名と北支を中心とした日支經濟懇談會を開いたが散會後局長は左の如く語つた

對支投資と言つても我々は何も今直ぐに投資せよと云ふのではない、實業家諸君は政府が適當にお膳立する迄待つてゐる様では駄目だから日支關係をよく考慮してやつて貰ひたいのである北支に進出して欲しいと言つても急いではいけないが、又それかと言つても何れも進出の機會を狙つてゐるのだから他に乘ぜられることのない様に適當の態度が望ましいのだ、政府としても勿論凡ゆる援助を惜まない

スペイン内亂 不干渉協約 ドイツ政府が受諾

【ベルリン二十四日同盟】ドイツ政府はフランス政府の提唱にかゝるスペイン内亂不干渉協約案を受諾し、廿四日右協約案に基きスペインに武器輸出禁止を正式に發明した、ドイツ政府は最に同協約案を原則的に受諾したが、スペイン軍艦のドイツ汽船カルメン號不法臨檢事件により、スペイン政府に對する態度硬化し同協約案を一蹴するのではないかと懸念されてゐたが、二十一日イタリー政府が同

排日行爲頻發に 事態を重視す 昨日須磨總領事から 支那側の反省を促す

【南京二十四日同盟】九月の日支交渉を前にして岩井成都總領事代理の入成阻止及び上海北四川路邦人經營寫眞館本館撮影未遂事件等あり、支那の排日行爲頻發するに鑑み我が出先當局は漸く事態を重大視し、須磨南京總領事は二十四日午前十一時外交部を訪問、陳介次長と會見

一、成都總領事館は十八年前設置されたもので、單に商埠地にあらざるの理由のみを以てこれが再開を阻止するは明白な排日行爲である、支那側にして若し日支兩國の國交調整を希望するならば、この際進んで成都を商埠地として我が公館の再開に協力すべきである

一、目下南京には國民黨の組織する藍衣社二百の秘密結社あり、國民政府の庇護を受けて抗日テロ行爲に出でつゝあり、上海歌舞伎座襲撃未遂事件はその一端に外ならず、國民政府は右一味を逮捕し本官に引渡されたい、若し二重國籍の理由を以て我が要望に應ぜねば、それは邦交敦睦令の趣旨に反するものであるから支那側の眞意抗日行爲と認め當方より斷乎たる處置を講ずるであらう

と嚴重抗議を提出し支那側の反省を促した、これに對し陳次長は我が方の要望を諒承し國民政府に於て必要なる調査を遂行、張群外交部長の指揮を俟つて處置する旨を回答した、なほ張群は月末歸京する筈であるが、その處置如何は日支交渉を前に支那側の誠意有無の試金石として重視されてゐる

岩井總領事代理の 成都入りを阻止

【上海二十四日同盟】成都總領事館再開のため赴任の途にある岩井總領事代理は目下四川省萬縣に滯在中であるが、同氏よりの來電によれば四川省政府當局は中央の命により飽まで岩井總領事代理の成都入りを阻止し、中國航空公司に命じ同氏の切符發賣を禁止せしめる外、あらゆる妨害をなしつゝあり、從つて同氏は重慶に足踏みの已むなき狀態にある、かくの如き支那側の不誠意に對し我が大使館當局は極度に憤慨し、川越大使の歸任を俟つて國民政府に嚴重抗議することになり、問題は地方政府との外交々渉に移される筈

遞信案貫徹の 諒解運動！

【東京電話】遞信省の電力國營案は電力統制案としてその趣旨を國策項目中に盛られたものゝ、具體案作成に當つては遞信省原案たる民有國營案の實現を見るか否か疑問視されてゐるので、遞信省首腦部は國營案の貫徹を期すべく關係各方面に諒解運動を試みることになつた、即ち廿四日大和田電氣局長は内閣調査局奥村調査官を加へて、午後二時より陸軍省に於て電力國營案を最も有力に支持してゐる陸軍側と懇談會を開き、陸軍側より磯谷軍務局長、町尻軍事課長、秦新聞班長以下軍務課員、經理局課員出席し、遞信側より民有國營案の詳細内容を報告し、これに對する各方面の反對論の當らざることを説明して國防上の見地から國營案の重要性を力説、意見交換を遂げ午後六時散會した、廿五日は鐵道省關係者と會談を行ふ筈

蘇聯突擊隊を 結成して暗躍 三河露人反滿陰謀

【新京廿四日發】關東軍發表三河地方露人反蘇陰謀事件の事實概要左の如し

一九二四年 二五年當時まだ國境全く開放の時白露人を裝ひて蘇聯より派遣せられたる露僧侶が密に蘇聯と通じ三河地方の共産の爲め活躍しつつありしが、滿洲國建國以來三河に止まり巧みに策動を續け、その後昭和九年共産主義宣傳の事實判明當局嚴重處分せられしが飽くなき蘇聯の使嗾策謀により一九三四年ボドヤワ村カザック軍事長官シャルグラツフ宅に於て數度より糾合せる秘密團體の會合を行ひ、シャルグラツフ以下二十名參集、同人より

蘇聯突擊隊 の目的使命を説明したる後シャルグラツフは黨員名簿を朗讀し絶對秘密結束、口外を嚴禁せり、その後益々蘇聯と聯繫を密にしシャルグラツフ司會者となりウエルフガ村スダゴフ宅に於て會合を催し次第に同隊の擴大及び使命遂行に關する歩を進めつゝあり、同隊は隊員三百名と呼稱し蘇聯突擊隊と稱して平時にありては蘇聯邦の諜報となり諜報獲得、反蘇聯人の懷柔に任じ戰時に至つては

武器を取つ て日滿軍官公衙を襲撃、以て赤軍の威力を大ならしめんとするものなり、逮捕せられたる者はシャルグラツフ以下九名死刑、外二十八名は二十年の有期徒刑に處せられたり、事實は右の如く蘇聯の陰險極まりなき惡辣手段により滿洲國の樂土建設を妨害せんとする行動者に乘じ、不逞の徒は解消せられたり

上將に進級

【新京廿四日同盟】滿洲國政府は二十四日國務院會議に於て左の人事を決定發表せり

第五軍管區（承德）司令官 陸軍中將 王靜修
第六軍管區（牡丹江）司令官 同 王殿忠
任陸軍上將（各通）

なほ陸軍上將は國務總理張景惠、侍從武官長張海鵬、軍政部大臣于芷山、第一軍管區司令官吉興、第二軍管區司令官于琛澂の五氏であつたが今回の任命で七名となつたなほ同時に左の如き任命があつた

任實業部總務司長 高橋康順

蘇聯の歐洲西部強化 極東に影響少し 帝國政府は依然警戒

【東京電話】モスコー政府は二十二日ジノヴイエフ、カーメネフ死刑に關聯し西共産黨首腦部に對しても死刑の宣告を行つたが、二十四日外務省着情報を綜合すればそもそも蘇聯政府が判決を急ぎ突如として死刑を發表したのは、スペイン内亂からファッショ國民戰線が勢力を回復しつゝあるに鑑み、この際ファッショの策謀を誘發しヨーロッパにおける蘇聯の軍事行動を擴大するための國民的意識を深めることを目的としたものと解されてゐる、即ちモスコー政府はジノヴイエフ、カーメネフ等のキロフ暗殺テロ事件はイタリーのファシストと連絡のある反蘇運動なるを強調し、ファッショに對して國民的憎惡を起さんとするために公判を繰上て突如死刑の求刑を發表し、之により軍備充實の必要を國民に徹底させようとの魂膽に出たものであるが、最近ソヴエート聯邦はヨーロッパ西部國境防備強化、徵兵年齡引下げ並にソヴエート、ルーマニヤ相互援助條約締結により、ソヴエート聯邦ルーマニア、チエッコ間の鐵道連絡をはかる等ヨーロッパ西部國境の軍備充實計畫を進めてゐるので、右公判を契機として益々ヨーロッパ西部國境の軍備を擴充するものと信ぜられてゐる、但しこれがためソヴエート聯邦の極東軍備が減少し日滿兩國に對し影響を及ぼすとの觀測が行はれてゐるが、ソヴエート聯邦の極東軍備計畫は歐洲と分離して獨立性を有し、歐洲の增兵計畫に影響されるところが少いので、帝國政府は依然警戒態度を捨てず政行を重視してゐる

南總督着任後の豫定 初の局長會議は廿七日開催

南新總督は來る二十六日午後三時十分京城驛着々任、直ちに朝鮮神宮に正式參拜後昌德宮、李鍝公家に伺候、着任挨拶を申上げ午後五時官邸に入り總督府局長官房課長等と簡單な祝杯を擧げる筈であるが、着任第二日の二十七日は午前九時總督府に初登廳し第一會議室において勅任官以上全部に對し着任挨拶を兼ねて一場の訓示を與へ次いで總督府各局課長、各道知事の面接を受け記者團と會見の後、同十時より總督、總監着任後初の局長會議に臨み各局長より所管事務の大綱並にその近狀につき聽取し午後は小磯軍司令官、三宅第廿師團長を訪問着任挨拶をなす豫定である

入城

◇大島朝鮮取締役 二十三日歸城
◇曾我勉氏 京城府會議員立候補挨拶の爲め二十四日本社來訪
◇美永晴氏 同上
◇金泰進氏 同上
◇李斗用氏 同上

夕刊後の市況

◇……大阪短期引前
大新 六六、〇 一 高
新鐘 一五九、五 二 安
日產 七八、三 一 高
新東 一三三、四 一 高
◇……横濱生絲後場前
當 七二六、〇 先 七二六、〇
◇……神戸人絹後場前
當 六三二〇 先 五九、八〇
實物後場 朝鐵四四五日糖アルミ七〇四四富士木二四丁目糖亞鐵一〇四八東海パルプ一六四四理研特殊鋼鋼二二四一京南鐵二八四圓七朝信一三四一證券金融二三四五大同電力新一七四七多摩鐵道一四四二（出來高三二〇）

東西南北

ドイツの勃興、スペインの内亂等々にフランスは今や國際的非常時にある▲國際的非常時の自覺は必然に『祖國』の觀念を高揚せしめるが▲祖國！の叫びはパリ流行界にも反映し出した▲赤、白、青即ちフランス國旗の色が壓倒的に用ひられ出したといふ。▲抑々『赤』は今年初めて流行界の專門家たちが是非共流行させようと赤いベルト、赤いハンドバツク、赤いバツクル等々何でもかでも赤を使ひ出したが▲軈てあの大ストライキがあつて罷業者達が赤いリボンや赤い花を罷業者の徽章として用ひ出したため▲社交界の御婦人連御目を逆立てゝ憤慨『わたし達の名譽にかゝはる』とばかり止めてしまつたのが▲今度愛國熱の波に乘つて際流行し出したといふわけ▲こんなわけで今のブールヴァールをのし歩くパリッジャン、パリジャンヌ達の胸には鮮かな赤、白、青三色のネクタイ▲ベレーには三色の花模樣等々が盛んに出現、衣裳師もこのところ三色の使ひ分けに頭を絞つてゐる

社説　歐洲政局は破綻するか

去る七月十七日スペイン領モロッコの一角に發火し、數日を出ずして全國に擴大したスペイン革命の動亂は、發生以來既に一ヶ月以上にもなるのに、未だ收拾の見込みすら立たない。カナリー諸島司令ドン・フランシスコ・フランコ將軍を總指揮者とし、軍部の重鎭エミリオ・モラ將軍及びケゲエル・カバネソアス將軍等に率ゐられたファッショ革命軍は、全國到る處に政府軍と激烈な戰鬪を展開して、首都マドリードに肉迫する勢ひを示してゐるが、政府軍はまた人民戰線の赤旗を高く掲げて勞働者農民等から成る義勇軍の援助の下に、必死の防戰に努めてゐる。戰況は一進一退にあるが、兩軍とも猛烈な宣傳戰によつて、對外的な援助を獲りつゝあるので、その眞相把握には極めて困難を感ぜらるが大體に今のところ伯仲の勢力であり、それだけ守備に引け目がゐるかに見られてゐる。

×

一方スペインを繞る各國の動勢を見るに、スペイン政府はフランス政府が同様人民戰線内閣であるところから、フランスはスペイン政府軍援助の傾向なしとせず、その同盟關係にあるソヴエート政府も、同盟關係だけでなしに思想的傾向からも同様スペイン政府軍に好意を寄せる可能性が十分である。イタリー及ドイツはその思想系統から革命軍援助の可能性があり、これはフランスの極度にいやがるところで、そのためフランスはスペイン内亂不干渉案なるものを作つて、列強國殊にイタリー、ドイツ兩國を引き入れようとしてゐるが獨伊兩國はおいそれとは應ぜぬ有樣である。この間にありてイギリスは專ら、大陸列強の勢力均衡維持工作に腐心して居り、干渉案には賛意を表し調停してゐるが獨伊の參加を條件としてゐるから結局有名無實の案に終りさうな觀である。

×

かゝる形勢の下にあつて、政府軍にも革命軍にも國外からどしどし武器その他の軍需品が供給されてゐる事實があり、事態は明らかに國際化しつゝあり、すべての情況を綜合する時、歐洲政局は一觸卽發の危險なるものがある。しかし之を細觀するに、歐洲諸國の國民は、一般に極度に戰爭を忌避して居り、軍事當局の意嚮へ如何に拘らず、出來るだけ戰爭を避けようとしてゐる。この空氣は歐洲政局の上に一つの決定的なる影響を與へつゝあつて、その意味で形勢と遂行的觀察との意外に懸隔なるものもある。本質論としては國際間のことは瞬時の先きを豫想され難く、結局歐洲動亂にまでは發展せぬものと見るのは、現在の動きに卽して正しき觀方であると考へられる。スペインを中心とする歐洲政局の動きについて、可成り刺戟的な觀方をするものもあるやうであるが、それはソヴエート政府などの彈力ある言動を過重視するからであらうと思ふ。

新らしい國語讀本
最新の生きた教材を　取入れ卷の八成る

國語讀本――それは日本精神を基礎として我國社會人の必要缺くべからざる國語上の知識と人類への寄與となるべき動きを發ずる力を養ふべきものでなくてはならぬ。從つて文部當局も次代の中堅國民を作ると云ふ大なる目的を以て國語教科書編纂に努力したが――來る九月の新學期から全國で使用する尋常四年後期用卷之八が完成された

國語讀本卷之八は前の意味で世界に比類なき機械の若鷲爭や滿洲事變の滿洲城攻擊に參戰した我軍の將兵が途中霙の猛襲や敵兵の射擊に遭ひながらもよく自己の責務を果し終に悲壯な戰死など、國民精神作興の材料が適當に纏められてゐる

更に理科趣味の材料として――これは動物學に嗜好するものだが子供等が興味を持つたり實物を見たりして、興味を覺える鳥のつばめ（四年では燕の字を用ひず）を擬人小説によつて記述してゐる。それは「つばめは何國へゆく」といふ題で大要左の如き事が記載されてゐる

つばめは親り島で春の終り頃非常に遠方の地からやつて來る。それで秋の初め頃になると暖地に向つて群をなして旅行する、所で面白い實話がある或る年の十月末に南の國フイリツピンで一人の子供がつばめを捕へた、さうして其のつばめの足を見ると札がついてゐた、其札には我が日本の東京の園藝學校生徒の名が記されてあつた、つばめは大洋の空を飛翔してそんな遠い國へ行く事がこれではつきり知ることが出來る

又昭和六年の晩秋の事――或る外國で十數羽のつばめが多分寒さのため活動力を失つて終に墜落したものであらうと、いろいろ親切に手當を加へ暖い室に入れて置くとつばめたちは程なく元氣を回復した、そこで十月も末であつたから土地の人々は此つばめの群を飛行機で沖縄をへて溫暖の國へ送つてやつたとになつた

――知識と人情を兼ね備へた面白い記事である、何能率の讀本は一般に書いたものを出版にして印刷したのであるが、今年から文部省編輯の語字を作つてこれに加へることになつた

文壇アトランダム

童話作家の横顔

……その一……

小川未明君は病的な程に蛍が大嫌ひであるが、先夜珍しくも東京地方を襲つた大雷雨の時には大きな身體に似合はずゴロゴロにすつかり色を失つてこの暑いのに雨戸を引つかぶつて早くから寢てしまつたとか……さてその翌日の新聞に落雷は人家より山地に多かつたといふのを讀んで、氏大いに安んじて曰く

「いいことを知つた、今後大いに參考になる」

……その二……

小川未明氏は庭の百日紅をこよなく愛でゝゐるが、それだけにこの百日紅につく蟲を惱むこと甚だしく、始終思ひ立ち、盛んに殺蟲劑を振りかけ驅除に熱中したものだが、その結果去年の冬には蟲も次第に姿を潜め、一疋、二疋見かけるだけ、たうとう小川氏大いに勝利の胸を撫で下し、蟲に同情の涙をそゝぐやうな氣持ちにさへなつたところが夏と共に全滅とみえた蟲軍はスペインの叛亂軍みたいに再び勢ひを盛り返して來たものだから小川氏も憤慨としてこの暑いのにもめげず、せつせつと蟲と闘爭してゐる始末だが、小川氏つくづく嘆じて曰く『蟲といふものは全く無限のものだね、僕は蟲と闘爭することと三年だよ』だつて

……その三……

先夜小川未明君新宿で一杯やつて醉歩蹣跚として好い機嫌で省線電車で歸途についたが、滅多に乘つたことのない省線電車一杯に吹き入る涼風に吹かれて未明君、突然伴れのものに何をいひ出すかと思つたら「君、電車は扇風機より涼しいね」だと扇風機を讚嘆しいものと思つてゐるものらしい、尤も床屋の扇風機のくるくる廻るのに子供らしい詩興を感ずる程の人だから省線電車が扇風機より涼しいことを發見してもそんなに不自然ではなささうだ

豆圖書館

空想部落　尾崎士郎著

これを讀んでゐると、行詰つた近代文學の一方向に道が拓かれたかのやうな氣がする、と言ふのは今迄の小説は何れも現實をモデルとした事實の誇張に過ぎない、然かもその誇張は讀者を惹きつけるための安價な文學的技巧でしかなかつた

この小説は現實の誇張ではない、著者が近代人の性格の一片をしつかりと把握して空虚な現實から一歩進んで超現實的な空想の域に突進した一種のユーモアで犀利な筆致で巧みに近代人の夢を描寫するあたり、確かに近來の傑作である（東京竹村書房、定價一圓八十錢）

講談倶樂部（九月特別號）

特輯「戀と出世讀」『名刑事腕くらべ探偵捕物實話』集のほか『上意討』菊池寛、三五郎、川口松太郎、加藤武雄、吉田絃二郎、佐々木邦、長谷川伸、甲賀三郎、白井喬二等人氣作家の讀物（東京、講談社、六十錢）

婦人倶樂部（九月）

『秋の毛糸編物』を附錄として、本誌では「本當の男心を打明ける」座談會、「若い婦人としての性相」が面白い、水谷の逆境と映畫の逸物等のロマンスは必讀（東京、講談社）

農業と經濟（八月）

世界における日本の植民的政策、農業と金融小作制、機械の自給と日本、小麥の増産と農業組合、商業と滿洲の農業スタンプ時評等（東京、神田、駿河台、日本評論社）

使命自覺の書（中村嘉一著）

定價六十錢、東京、小石川、大塚坂下町、宣揚書房

商店金融の知識（井關孝雄著）

小賣商店の金融の仕方の概略と小賣店の財務の一部面を極めて解り易く述べてゐる（一圓六十錢、東京、神田、神保町、同文館）

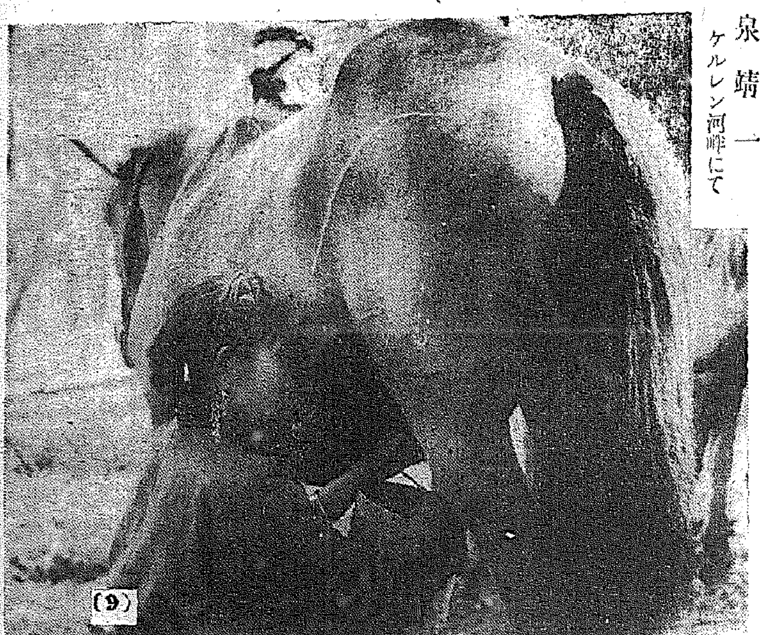

泉靖一　ケルレン河畔にて

馬乳を搾る女たち
―忘れられぬ、その酸味よ

しばらく

七月十四日

雨は上つた、昨日凡ての部落からの連絡は杜絶してゐる、行くだけは行つてみようと、白石、長谷部の兩氏及びカントラに通行してゐたオロチヨン二名と共に出發、白樺の林を越えてチヨル河の本流に出ると籠が草の根に深くもぐつて行動ははかどらない

行くとすぐ目の前の草叢から獐子（鹿）がとび出した、皆一齊に馬に鞭打つて追ひかけ、盛んに拳銃を亂射したが當らずに、素晴しい速度で逃げて行つた。私達は先づ、先日訪れたドンゴンボー等の部落に向つて馬を進め、橋の手前まで來てみると、橋の一部は激流に流されて見る影もない。流れはその勢ひを増して馬を乘り入れても丈の立つ見込がない。思案顔に佇つと立つてゐると馬は段々濕地の中へ沈んで行く、何一つ確固たる足場がないのである。私達は轡を返して馬を返し、流木を集めて橋の修理に取り掛り三十分ばかりで、やうやく人が通れる程度にする。橋を渡るとすぐ丘に登つて部落から離れ部落に近附くと例のやうに犬が飛び出して來たが、すぐ馬で追ひ掛けて來て止めてくれた。部落に着いて部に相談してみると矢張り二、三日は駄目だと云ふ、仕方がないので滯在する事にする

オロチヨン

の犬は獰猛らしい、此日の部落の家が、我々その主の家を訪ねたら猛しい勢ひで食ひ付いて來た、惡いことをやつて買收したつもりであつた犬で力一ぱい鞭打はしたが平氣である、冷汗をかきながら腰の中で犬と奮戰をした思ひ出は忘れられぬ。濕地の寒氣を防つて私は三日ばかり此の部落に滯在し彼等と共に肉を食ひ、彼等と共に馬の乳を飲んだ。これから二週間ばかり聞いた面白い話と、撮つた寫眞とを紹介しよう

◇馬乳を搾る女＝寫眞上・オロチヨンは主として肉を食ふ、彼等があつて毛皮の有る時はこれを露人（薬、メリケン粉）と交換して來るが、野菜を全然攝取しない。併し自然に彼等はヴイターミンの補足を行つてゐる、それは磚茶と稱する磚狀の茶と馬乳である。女達はかうして馬の乳を搾り、これで茶を煮たり、酒を造る。冬のために一種の酪を作る。馬乳は茶い酸味を有し慣れぬ者には飲みにくいが、なれてしまふと、その酸味が忘れられぬ◇村の女達＝寫眞（下）一番左の女は日本の衣服を着て帶をしめ、次のは支那服、その後の女はオロチヨンの國の着物、右端のは男の洋服を加工したのを着てゐる、帶が唯一の裝飾である。かうして日に曝りながら、しらみをとつてゐる樣は本の完全に近いが、一度雪に閉ざされた密林中を驅ける樣は山の女王の觀がある

一粒強壯劑　ネオス・エー　A

沃度含有量昆布の千五百倍

各一粒は幅五寸長さ五尺の昆布に相當す

證明

沃度含有量に對する

第一　九州帝國大學教授農學博士奥田讓氏、水產講習所教授農學博士大谷武夫氏の發表によれば昆布中に含有する有機沃度の量は百分中〇・〇〇三五乃至〇・〇〇七である。然るに新沃度劑ネオス・エーは百分中實に五・五の有機沃度を含有する。が故に其の比は正に千五百七十一倍乃至七百八十五倍である。

第二　北海道廳水產課の調査報告によれば巾一尺長さ五尺三寸の水上げ昆布より一〇〇瓦の乾燥品を得る。而してこのものの中には有機沃度〇・〇〇三五瓦を含有するが故に巾五寸、長さ五尺の昆布中には〇・〇一六五瓦の有機沃度が保有す。然るに新沃度劑ネオス・エー一粒には有機沃度〇・〇一六五瓦を含むが故に巾五寸長さ五尺の昆布に相當す。

ネオス・エーは沃度を生かして作用せしめる特殊有機性コロイド沃度であつて、最新沃度科學の理論と多數の臨床的實證に基く創造的製劑である。故に沃度の特性たる一、毒素を排除し血液を淨化す。二、全身の細胞を新生賦活して體質を強化し、抗病力を増大す。三、綜合ホルモンを増殖して精力を増進する等の作用はネオス・エーにのみ期待することが出來るのである。

精力の增進
體質の強化
病毒の排除
血液の淨化

ネオス・エーは上記の如く大量の有機沃度と豐富なるヴイタミンA・Dを含有し、而も消化吸收良好、副作用絶無、一劑にして治療强壯榮養の三大効果を有するものである。故に其の投藥用量も徒らに大量を要せずして治療の徹底と健康增進の目的を達することが出來るのである。

主なる適應症
結核疾患
動脈硬化
血壓亢進
神經衰弱
虚弱體質
精力減退
潜伏黴毒

疾病治療に一日三粒　健康增進に一日一粒

藥價
ネオス・エー
小瓶　一円八十五錢
一〇〇粒　四円三十錢
二〇〇粒　八円
五〇〇粒　十八円
一〇〇〇粒　三十四円

小兒用　ネオス・ビー
小瓶　一円二十五錢
一〇〇粒　二円八十錢
二〇〇粒　五円
五〇〇粒　十二円

靜脈注射用　ネオス・アルファ　アンプール入各種・文獻進呈

全國有名藥店及各百貨店にあります

東京神田神保町三　アルス藥品部　振替東京七一三一九

北鮮東滿版

羅津の防護團 廿八日演習

【羅津】防護團では二十八日午後三時から燈火管制、警報傳達と防護要領の普及教育を實施するが、先づ防護團班長、委員等は同日午後二時五十分白事務所に集合の上、午後三時から一時間防護實施要領普及教育に關し講習後の講演あり、終つて午後四時から六時まで火災に對する交通整理、市民の避難實習訓練示唆、防護班、救護班の防護演習等の防護實施訓練をなし、午後八時から燈火管制及警報傳達訓練を實施なほ羅津警察署管内地區でも、二十七日午後八時三十分から約一時間半に亙り、警報傳達と燈火管制實行演習を行ふことになつた

街村制打合會

【延吉】間島省公署では街村制實施に備へるため去る十九日は各地西縣副縣長を、二十日には管下各縣參事官をそれぞれ省會議室に招集して打合會議を開いた

開城府會

【開城】開城府會を二十六日午後二時府會議室に招集、十一年度追加更正豫算を審議する

あと三ヶ月の勝負に 目拔通りの雜踏
バラック住民も新陳代謝 大羅津建設工事に大馬力

【羅津】羅津の工事期間も本年餘すところ僅に三ヶ月となり、都計工事請負の三木、志岐兩組では人夫不足に惱みながらも大馬力をかけてゐるが、都計當局でも、來年九月竣工期限の三木組請負南區二十萬九千五百坪と來年五月竣工期限の志岐組請負北區十五萬六千坪を除き大體幹線三十五米道路以南一帶の工事區に右幹線道路の貫通は是非とも本年中に竣工せしむべく、目拔きの場所たる銀座通本町二丁目の南側と昭和通の全部に對して二十日の第一回を皮切りに通行妨害の移轉または除却命令を發し、大體九月中には移轉完了を企圖してゐるが、右地帶は市內目拔きの集團繁華所なので、こゝ當分の間移轉による大雜踏を豫想されてをり、一方立退者を收容すべく建築したバラックも餘力に乏しいので、邑では收容期間六十日滿了の向に對しては他に移轉せしむべく整理に着手した

城津築港の着手を祝ふ 來る十月十日より三日間に亙る盛典

【城津】諸種の都合により遲延されてゐた築港工事着手祝賀行事については二十一日邑事務所で關係者が打合せの結果來る十月十日から三日間催し例の秋祭りを期し全市をあげて盛大に舉行することに決定、大體左の行事を行ふ筈である
▲奉告祭 十日神社で築港着手の奉告祭を行ひ工事の安泰と港勢の隆昌を祈る▲祝賀會 十一日官民合同の大祝賀會を開催し大いに港都の前途を祝福する▲餘興 十二日市民大運動會、煙花大會、提灯行列、假裝行列等を行ふ

醫生講習會

【羅南】咸北道の醫生講習會は九月一日から三ヶ月間羅南道立醫院で開催することになり、既に講師の選定を終つたが今年は漢方醫學の權威田光玉氏を京城から講師に招聘することになつた、なほ聽講生は次の通り
▲醫生＝李敬洙（羅南）朴炳卿（同）金大俊（同）金永彥（漁大津）李乙龍（同）李元龍（明川）馬應龍（同）金長波（同）金龍國（吉州）呂八龍（明川）金燦鉉（同）金道吉（富寧）金德奉（茂山）朴步山（延社）金秉涉（穩城）申升彬（慶興）孫光俊（西水羅）朴東浩（清津）▲藥種商——玄承龍（明川）

松都高普 財團法人に組織を變更

【開城】松都高普では、同校を財團法人組織に改むべくかねて期成會で奔走中のところこの程認可された財産內譯は左の通り
敷地、校舍その他五十一萬圓（南監理敎會より寄附）十萬圓（尹致昊氏の寄附）五萬圓（尹致昊氏の寄附）四萬圓（府民有志と同窓生の寄附）計七十萬圓

國境に展く防空豫行演習 會寧飛行隊も參加 九月一日から開始

【會寧】九月中旬實行される北鮮地方の大防空演習に備へる會寧地方の防空豫行演習は關係當局協議の結果左の如く決定し二十一日發表した、この演習には新鋭の會寧飛行第九聯隊が參加し空陸呼應して初秋の國境に軍國繪卷を展開することになつた
同演習は先づ九月一日の一部防空監視實施に開始され、續いて同四日午後二時から四時にわたり防護團の出動となつて演習は本番に入り翌五日は午後八時から十時に及んで會寧、鍾城兩郡下の主要都邑は一齊に燈火管制を行ひ、警戒防護の諸演習が最高潮に達する
更に十四日は綜合演習となり防空監視、警報傳達、燈火管制と全面的な演習が實施され、かくて全演習を終了する豫定である

簡保模範部落表彰

【元山】遞信分掌局では來る十月一日の遞信記念日を卜し簡保優秀組合を簡保模範部落として表彰すべく目下詮衡中

度量衡器の取締販賣 間島省で通達

【延吉】治外法權の一部撤廢に伴ひ滿洲國內に居住する人民に對しては來る康德六年（昭和十四年）三月一日を期して國籍の如何を問はず滿洲國度量衡法を適用することとなるが從來間島省內に居住する內鮮人で無許可のまゝ日本の度量衡器を販賣するものあるに鑑み間島省では民政廳長の名で省下各縣長宛これが徹底取締方を諭すと共に前記無許可販賣業者の在庫品を全部來る十一月三十日までに整理せしめるやう通達した、因に滿洲國中央部では法權撤廢以前即ち昨年二月新京日本大使館で滿洲國當局及日本大使館および關東局の三者間で打合を行つた結果度量衡器の販賣は豫め滿洲國政府の許可を得たものに限り領事館でも許可を與へ、許可を受けたものは滿洲國度量衡法所定の度量衡器を販賣することになつてゐる

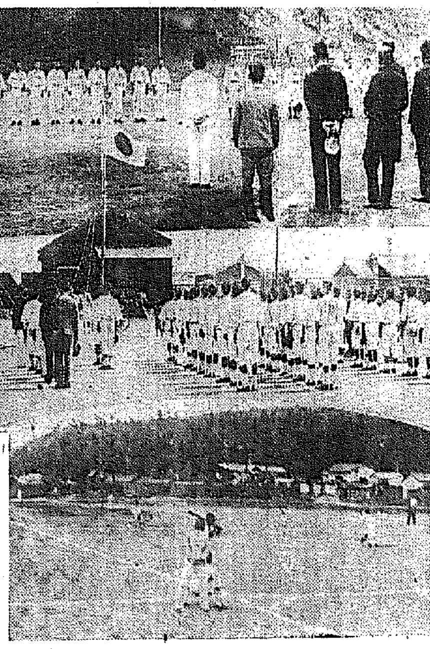

寫眞（上から）全鮮野球爭霸北鮮第二次豫選の入場式——會寧軟式野球大會の國旗揭揚式——同大會に於ける電氣會社對遞友の試合

流石は古豪の貫祿 巨砲釣瓶打ち 19—5
咸興遂に手も足も出ず 北鮮の代表決定

【咸興】本社主催全鮮野球爭霸戰北鮮第二次豫選は既報の如く二十三日城津鐵道球場に開催された、咸興の野全咸興に對するに咸北の古豪清津北鮮鐵道管理局の決戰である、午前十時兩軍のフリーバッテングを終れば嚴肅なる國旗揭揚式について清田本社城津支局長の挨拶あり直に兩軍のシートノックに移る海霧の微風のベストコンディションに綠を賣ふセンターポールには大國旗、本社旗が鮮やかに浮く、內藤城津鐵道事務所長始球、審判（球）金澤、淸田、池田（壘）四氏審判、咸興先攻で午前十時四十五分開戰

咸興	5	0	0	0	0	0	0	0	0	5
淸鐵	0	6	6	0	3	1	0	3	A	19

◇一回（咸興）藤本四球、下手のバントを投手ハンブル田原四球で無死滿壘、松井〇一の時藤本本壘を衝き、松井中飛に下手生還、永井遊撃強襲ゴロに田原生還右武二飛、投手牽制球を二壘手ハンブルし永井三進三壘、又も同じ失策を繰返し永井生還、福本二越安打に姜も還り田內二飛▲（淸鐵）五十嵐遊飛矢正田遊撃強襲安打に咸興光武前本交替＝荒木投前田野遊撃に四球に正田重殺さる（咸五淸零）◇二回（咸興）藤本四球＝淸鐵長溜右飛、瀨戶崎三振で二死後瀨戶崎、松井で二死滿壘となり、田中投手となる＝下手三振▲（淸鐵）宇野二越安打、田中四球田原四球、松井遊前に倒れ併殺▲長瀨右飛、瀨戶崎四球で一死滿壘林、五十嵐の四球に本野、田中押出され、正田四球で瀨戶崎も押出され宇野投手と〔な〕る＝荒木投前擴打に林生還、伯野四球、打順一巡して宇野遊越安打に五十嵐、正田生還して一點勝越す、田中左飛（咸零淸六）◇三回（咸興）永井中前安打、姜三振光武右前テキサス、千葉右前安打に永井本壘を衝いて憤死、田內遊前に千葉封殺▲（淸鐵）長瀨左飛瀨戶崎死球、林四球、五十嵐三越安打に瀨戶崎生還、正田のバントを捕手ファウルと見る間に林生還、荒木の中越三壘打で五十嵐、正田生還＝咸興千葉退き、姜投手、藤井右翼に入る＝伯野左飛で荒木生還、宇野四球、田中遊越安打に宇野生還、長瀨三振（咸零淸六）◇四回（咸興）藤本三振、下手一飾、田原三遊間安打、松井三振▲（淸鐵）瀨戶崎投前、林三遊間安打、五十嵐左飛、正田投前（兩軍零）◇五回（咸興）永井遊飛、姜二飛、光武二飾▲（淸鐵）荒木四球、伯野中越三壘打に荒木生還宇野の中飛で伯野生還、田中左飛、長瀨三遊間安打で瀨戶崎〔に〕池田死球、林三遊間安打で長瀨生還五十嵐三飾（咸零淸三）◇六回（咸興）藤井左飛、田內三飾、藤本二飾▲（淸鐵）正田左飛、荒木投手強襲安打、伯野中飛、宇野二飛落球に生きたが一、二壘間に挾殺される間に荒木生還（咸零淸一）◇七回（咸興）下手二飾、田原三振、松井遊飛▲（淸鐵）田中二飾失、長瀨中飛、池田遊飾、林三飾、五十嵐四球で二死滿壘となつたが正田三振（兩軍零）◇八回（咸興）永井遊飾失に出たが姜三振、光武二H三友遊飛、伯野三飾、宇野中前安打、田中右飛失で宇野生還、長瀨の遊飾低投に田中還り、池田中前安打に長瀨も還る、林遊飛（咸零淸三）◇九回（咸興）千葉遊飾田內三振、藤本遊飾で咸興の追擊ならず光榮の北鮮代表は淸津鐵道と決定した、閉戰午後一時卅五分

咸興 32 5 6 0 0 0 0 7 5 5 4
淸鐵 42 19 10 0 2 0 0 7 2 12 6 4

備考、試合時間二時間五十分、三壘打＝荒木、伯野、併殺＝咸一淸二

華々しい打擊戰 20—16
會寧軟式野球大會幕開き 遞友がまづ一勝

【會寧】本社會寧支局主催、會寧驛友會後援の全會寧軟式野球大會は快晴微風の二十二日總道グラウンドで華やかに開催された、午後二時各チーム入場、先づ嚴かに國旗揭揚式を行ひついで渡邊大會委員長の挨拶、大和選手代表の宣誓があつて時實本社長の祝電披露で入場式を終り、同四十分遞信對電氣の試合を大和商校長の始球式によつて開戰、審判（球）坂口、河邉（壘）三氏審判、遞友先攻、兩軍の實力殆ど伯仲し終始猛打を交換してシーソーゲームを展開し觀衆を熱狂させたが結局二十對十六で遞友一勝す

遞　0 1 4 2 4 7 2＝20
電　0 0 9 4 0 3 0＝16

◇一回兩軍無得◇二回（遞友）山口遊前失で一壘二進、星の犠打で山口生還、一點を先取（電氣）無得◇三回（遞友）村山遊前一壘悪投に一壘二進、三浦投飛、吉原中前安打に衝き山口痛快な左超本壘打を發飛して走者を一掃、星遊飛で滿口遊飛に終つたが一擧四點をあぐ（電氣）橋口死球、土谷二飾失、加藤死球で無死滿壘となり、俄然遞友ピンチに陷る、金、福島四球で橋口、土谷押し出され李の強打は右越本壘打となり走者壘をつらね生還、更に藤井三壘打等あつて電氣大いに振ひ九點を獲得し形勢逆轉◇四回（遞友）二死後村山遊前失、牟田、三浦とも四球で滿壘、吉原の安打に二走者を還し二點を酬ゆ（電氣）土谷遊前失に生き加藤四球、金の遊撃強襲安打で再び好機を掴み福島の三前失で土谷、加藤生還、李の左中間大飛球を野手ハンブルして福島、李を還へし電氣斷然リード◇五回（遞友）星遊前失に生き、滿口死球、前澤投前、田四球ののち村山本壘打を放つて四點を挽回（電氣）三者三振◇六回（遞友）吉原三前失に出で山口右越本壘打して二點を奪ひ更に星三振後、滿口遊前悪投に生き前澤四球、田二飛、村山左翼二壘打を放ち二者生還、牟田四球、三浦右越二壘打と遞友巨砲を集中七點を擧げ頹勢を見事に挽回し觀衆騒然（電氣）金左翼に二壘打し福島左前安打、李二飛、藤井左飛後森遊擊左を抜く本壘打を發飛し三點を返し有望に見えたが後援空し◇七回（遞友）依然攻撃を緩めず一死後滿口四球前澤の安打と村山の二壘打で二點獲得（電氣）猛然と立つたが江口三振、橋口遊飛、土谷の二飾失に出たが加藤投飛に終る閉戰五時四十分

ますます增大する 江原道水禍の決算
耕地と農作物の被害が約四百萬圓 土木の復舊費は三百萬圓

【春川】原州郡を中心とし南部江原道一帶を襲つた今回の大水害は地方によつては大正十四年以上の猛烈さで、人畜の死傷を初め道路、橋梁、耕地、農作物等の被害甚大であるが、郡、警察當局および道派遣調査班の調査は通信、交通の復舊に伴ひ漸次膨大な被害數字が判明しつゝあり、二十日までに道で纏めた集計は左の通りである
◇死者＝原州四九、寧越四五、橫城一一（外に死體漂着八）旌善六、平昌二、計一一三名（外に死體八）▲負傷者原州八八、寧越六六、橫城六、平昌六、計一六六名▲行方不明＝寧越三一、原州九、橫城六、計四六名◇家屋流失＝原州二四九、寧越五一四、橫城一一〇、平昌八九、旌善一八、計九八〇戸▲全潰＝寧越三八、原州一九五、橫城[illegible]、旌善二九、旌善[illegible]、洪川八六、平昌二九、計七四九戸▲半潰＝原州二八〇、寧越三七六、橫城[illegible]、平昌八三、旌善一九、計七五九戸▲浸水＝床上三、一七二戸、床下一、七七八戸◇耕地畓流失および埋沒＝原州一、九〇三町、橫城七三八町、平昌一三三町、寧越六八七町、計三、四六二町步▲畓浸水＝原州一、〇四四町、橫城三七一町、平昌二三三町、寧越三一町計一、六四九町步▲田流失および埋沒＝原州一、六〇四町、橫城七七二町、平昌五二〇町、寧越一、一九二町、計四、〇八八町步▲田浸水＝原州七二六町、橫城四九二町、寧越五七〇町、計一、八六四町◇耕地と農作物（被害見積）原州一百三十二萬五千圓（畓[illegible]萬圓、田八萬五千圓、農作物七十四萬圓）橫城八十六萬圓（畓四十九萬圓、田四萬圓、農作物三十三萬圓）平昌十八萬七千圓（畓八萬六千圓、田三萬二千圓、農作物六萬九千圓）寧越八十九萬圓（畓四四萬圓、田一一萬圓、農作物三四萬圓）これに洪水堤堰の破損修理費少くとも五十萬圓を加算すればざつと四百萬圓◇道路＝二等道路元化原州寧越江陵、原州江陵線以下三等道路に及ぶ十六路線百二十キロ餘に亘る決潰、および南川漢江の二大橋以下四〇本の流失其他附屬暗渠水拔の損壞數知れず原州一郡だけでも八十萬圓を下らぬ見込でこれら復舊には三百萬圓の巨費を要し應急修理にも少くとも五十萬圓を要する見込み（寫眞は原州郡建登面文幕里の堤防決潰狀況）

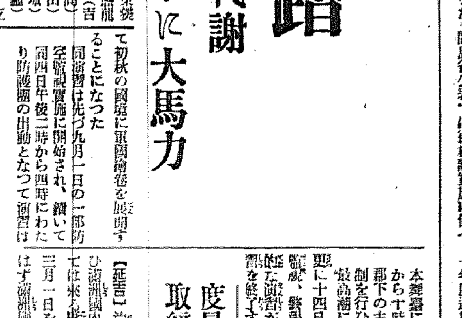

取敢へず五萬圓の 救濟費を撒く
本格的救濟對策については 近く道で豫算編成

【春川】既報の如く未曾有の水禍に見舞はれた江原道では取敢へず救濟費として五萬餘圓を臨時に支出し左の通り分配することになつた
▲弔慰金 死亡者と行方不明者一人に對し金二十圓、金額二千百四十圓、▲見舞金 負傷者重傷一人當十圓、やゝ重傷者五圓計一千百五十圓▲小屋掛費（イ）應急小屋掛費＝流失一戸當五圓、全潰一戸當五圓、計五十八百四十圓（ロ）小屋掛費＝流失戸數中八八一戸に對し一戸當十五圓、全潰戸數中六八二戸に對し一戸當十圓、半潰戸數中救助六八四戸に對し一戸五圓、計二萬九千二百九十五圓▲食糧費（イ）炊出費＝延人員二六、九五〇人計一萬二千七百七十七圓（ロ）食糧給與＝流失全潰總戸數一、七四五戸、總石數五〇八石、一萬百六十圓▲種穀費 被害流失埋沒畓田中播種面積四五五五町步に對する種穀費 計一千四百六十圓、▲救防費 計一千圓、水防材料▲その他諸費▲救療費 計一千二百圓、藥品、診療、材料、公醫派遣費
右はほんの應急救濟であり、今後莫大な救濟費を要するので道ではこれが對策に腐心し近く實行豫算を編成の上本格的救濟に着手する筈である

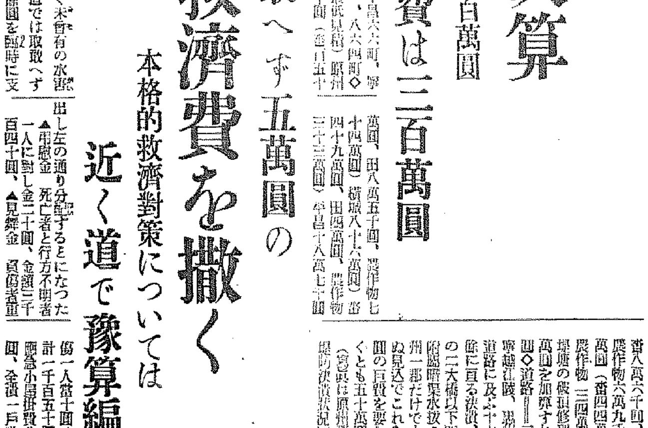

冠帽連山の氷河
東大鹿野理學士の實地研究 新發見を期待さる

【羅南】わが國氷河研究の權威、東京帝大地質學敎室の鹿野忠雄理學士は今夏の白頭山登山に傍して登山したが去る二十日羅南に來着、二泊してその間冠帽連山研究の齋藤龍本氏と會見、氷河の研究に關する重要參考資料の提供を受け二十二日午前七時半羅南驛發車で山麓甫上洞へ向つたが、同氏は二十二日甫上洞に一泊の後約十二、三日の豫定で冠帽連山に存在する氷河の痕跡を探究するはずである冠帽連山のカール（氷河の痕跡）は昭和九年中城大竹中教授の發見した連山中の支脈雪嶺に三個所同年中齋藤龍本氏の發見したものが紅裟峰に一個所が明かになつてをり、鹿野理學士は先づこれらのカールについて研究を重ねるわけであるが、その中には標高二千五百米のものもあり北鮮ではこゝまでなつてゐるとはいはれてゐる、なほ鹿野理學士は白頭山でも立派なカールを發見して來たらしく今夏北鮮における收穫は頗る大きく、その發表は學界に大きい波紋を描き出すものとして注目される

寫眞說明 冠帽連峰中に存するカール——本年六月十一日午後二時二十分齋藤龍本氏撮影（イ）雪嶺第一カール（ロ）雪嶺第二カール（ハ）雪嶺第三カール（以上竹中城大教授發見）（ニ）紅裟峰カール（齋藤龍本氏發見）

水害羅災者に救助費

【羅津】水害による家屋流失、倒潰を蒙つて窮困者約八十戸に對し邑では救助費として八百圓を支給することに決定したが、なるべく山九十一番地へ誘致する筈

さては手品？
ゲペウの裏をかく 支那人五人の早術

【淸津】二十一日淸津入港のサイベリア丸はソ聯から追ひ出された支那人五名を運んで來た、五人は龍鵬の十月二十五日頃、キタイスカヤ街、スパスカヤ街等に住んでゐた時計商の王守山、帽子屋の李新江、靴屋の張礎明、洋服屋の[illegible]これも五年ばかり以前に出稼ぎに行つたが最近暮し苦しくなり前途の望みがないので歸國することになつたといふ、ところで見すぼらしい身なりの彼らはゲペウの厳しい見張りを見事に突破して手の切れるやうな日本紙幣で三千六百圓ばかり持ち歸つた、ワイシャツのカフスや靴の底、外套のボタンまで調べて貨幣を國外に持ち出すことを嚴禁してゐるソ聯の裏をかいてまあ一體どんなことをしてこれだけの紙幣を持ち出したかと聞いても彼らはニヤニヤ笑つてゐる、日本へ來てすつかり安心して淸津で上陸、その夜の汽車で仁川へ向つた、なほ同船に米國ウヰスコンシン大學の留學生支那人の焦君といふのが乘つてゐた、二ケ月前にアメリカを出てヨーロッパから一と廻りするといふのだ
『學生でモスコーやレニングラードにも一寸しか滯在しないから感想といふやうなことは語るほど持ち合はせない……ウラジオで宿料五ドルをとられたのには驚きました、ヨーロッパでもアメリカでもあれだけの料金を出したら宮殿のやうなホテルに泊まれるのだが、ウラジオの五十留の部屋は汚い粗末な小さい（と手眞似をしながら）お話しにならぬ宿屋です……』と顏を顰めて流暢な英語で語つてゐた

咸興の賭博

【咸興】去る廿一日午後三時頃咸興府内黄金町二丁目精米所林鐵夏方で六人が車座になつて賭博開張中を咸興署員が踏込み一網に逮捕したが一味は何れも相當な資産を有する精米業者である

長湍郡に婦人教化囑託

【長湍】郡では本年度農家部落の婦人實施指導のため今回開城女子普通學校訓導に多年奉職した趙重淑女史を教化囑託に任命した

サ丸のお客

城津軟式野球 驛友軍優勝

【城津】軟式野球協會主催第三回大會の決勝戰たる朝鮮電氣對驛友會の試合は先般九對九でドロンゲームとなり爾來天候その他の都合で延してゐたが廿一日午後三時から城津野球場で審判大根（球）東・猿渡（壘）朝電先攻で試合開始、朝電土屋振はず加ふるに外野にミス續出、これに反し驛友軍好調で結局二十五A對七の大きなスコアーで驛友の大勝となり直ちに白石會長から榮ある優勝旗が授與された

忌明に寄附

【春川】電氣會社技師長下坂氏は故息女の忌明に際し金五十圓を春川國防義會二十五圓を邑行旅病人救護所費へ又死因保護會に金一封をそれぞれ寄附した

人の動き

▲東京市小學校教育視察團 二十二日羅津視察
▲平壤府會議員十五名 二十六日羅津視察
▲今里理化學研究所長 二十一日羅津視察、一泊
▲藤生滿府氏（元山遞信分掌局長） 二十二日新任挨拶のため本社元山支局來訪
▲谷奎哲氏（元山麗府、咸鏡中任）同上
▲片岡繁一氏（全山高原）同上
▲朴齊淳氏（城津邑守）二十二日商所車方面出張同日歸任

お知らせ

本社敎山支局では集金人として新たに李彰相を採用しました、從つて前集金員李千泰は今後支局に何等關係がありません

訂正

十八日附北鮮版「除隊兵約千人を明朝で入れる」と題する記事は十人の誤り

夏 夏 夏——いよいよパインアップルのシーズンです——夏 夏 夏
海山のお伴に　暑中御見舞に　御家庭の常備に
パイン罐詰
パイン罐詰

夏をたゝへよ 味覺の王座
風味は高 新臺灣パイン
臺灣合同鳳梨株式會社
PINEAPPLE・PINEAPPLE・PINEAPPLE・PINEAPPLE・PINEAPPLE・PINEAPPLE・PINEAPPLE・PINEAPPLE・PINEAPPLE・PINEAP

蔚山學議戰
すでに二名も超過 いよ〳〵熱戰展開

【蔚山】既報、學組議員の改選期も切迫したので二十一日までに重田寛三、岡田長兵衛、五島金太郎、太田治一、椙山榮一、白方安卓、寺山鐵介、布施甚四郎、友成義一、西澤鶴吉の十氏が立候補し激烈な選擧戰を展開したが現在の狀況ではこれ以上の立候補者はない模樣で結局八つの議席を十人で爭ひ二名の落選を見ることになつた

白米を配給

【驪州】十五日午前九時驪州邑內面では邑內罹災民中極貧者百七名に白米四石を分給した

慘害に泣く罹災民
直接要救濟實に八千餘戶
取敢へず弔慰金や復舊費を給與
慶北の水害對策細目成る

【大邱】既報判明してゐる慶北道の水害罹災總戶數は實に三萬六千六百四十九戶でこの中農作物が七割以上減收見込みの戶數一萬四千三十八戶、而して減收見込の戶數中自力又は親族相助で生活し得るもの六千二百六十三戶、殘餘の八千百七十五戶はどうしても救濟を必要とされてゐる、道では應急これらの罹災者四萬二千二百十一人の救助に乘り出すこと〳〵なつたが、農振運動、自力更生時代の折からあくまで自力不撓の精神で一般の奮起を促し災害の復舊に努め以て速かに復舊更生せしめる樣各被害郡當局に對して通牒を發するところがあつたが、罹災者に對する救助方法は左の如く決定した

▲弔慰金……死者一人三十圓以內、傷者は最小限度一週間以上治療を要する重傷者にして資力なきものに對し負傷の程度を參酌して一人十圓以內の見舞金

▲小屋掛費……家屋流失一戶十五圓以內、全潰十圓以內、半潰五圓以內

▲種籾及農具費……代用作に要する種穀、農具は特殊の事情なき限り給與せぬ方針であるが絕對必要の場合は最小限度の給與をなす

▲衣類寢具……流失又は毀損し復舊の資力なきものに對し一戶一圓以內を給與す

跡作の種子配給
道費から五千圓責任支出

廿二日水害對策のため道廳知事室に地方、農務兩課長はじめ社會係、豫算關係者等が協議したが、罹災農家にとつて最も急を要するものは跡作の蒔種類などの播種であるから、國庫補助を俟たず差當り一般道費から應分の責任支出をなすべきであるとの結論に達し、その金額は水害各郡からの報告を基礎にすれば種子五萬二千五百餘石、一萬九千七百餘圓を要するが、財政上所要金額の支出は困難なので蕎麥、大根、白菜の播種設備を參酌し五千圓の責任支出をすることになり中村道技手が各種子購入のため水原に急行した

百五十萬圓補助
土木課長上城、本府と折衝
土木施設復舊成案

土木關係の水害被害總額は百七十五萬八千九百圓といふ數字を示し(二十一日現在)意外の大きさに當局者は啞然としてゐるが、これが復舊と罹災民の救濟事業施行のため秋月土木課長は本府に補助金を仰ぐべく二十日夜詳細なる被害調査書類を携帶して急遽上城したが補助要求額は約百五十萬圓である

慶南は八十萬圓
復舊費に國庫補助八割要求
釜山府內は九萬圓

【釜山】慶南では目下水害調査を急いでゐるが、土木關係の被害は七月卅一日から八月二日に至る第一次水害に東萊、梁山、蔚山郡內の等級道路の破損決潰六十四萬圓、橋梁流失その他河川關係十三萬圓、過般の第二次水害約五萬圓で合計八十二萬圓に達した、道當局では災害復舊のため國庫から八割補助を申請する外、尚ほ釜山府內の土木關係被害は第一次水害八萬二千圓、第二次同一萬圓の復舊費を要すると見込まれてゐる

驪州の罹災者救濟

【驪州】十七日午前十時から郡廳會議室で面長及道議、邑面協議會員(面長兼任)會議を開き左記事項を決議した

▲炊出及食糧皆無者に對する措置方法五日乃至七日間の糧米配給して自力回復を圖し就業せしむ▲家屋流失、全潰半住宅なき者の對する措置方法(イ)補助金支給し早急修理せしめる(ロ)洞長面隣保相助の美風に依つて洞民協力して修理せしむ▲農業保險耕關金支出額及配給率決定(イ)支出額約三千圓要救濟戶數六〇五戶(ロ)流失家屋八圓、全潰四圓、半潰二圓▲農作物又は生業の根源全部を流失せる者の措置方法、沙防工事人夫に就業せしむべく各面當局より斡旋し特別援方を沙防工事當局者に依らす▲水害義捐金募集に關する件各面責任額決定▲將來の對策(イ)五萬分之一の地圖の浸水區域を表示し置き其の區域に對する建物の建築を防止し且原防施設(ロ)部落單位各面で備荒訓練し非常時に備へる(ハ)救助に備ふると共に水禍救濟の役割を期する爲救助機關を設備

廣州の被害

【廣州】前後二回に襲ふ豪雨の被害は時日を經過するに伴れて被害續々と判明し二十一日郡當局の調査に依ると左の如くであるが、救濟を要するもの、糧田、家屋材料食糧等は當局へ救濟申請中 ▲農作物被害十四萬圓▲食糧缺乏

罹病者續出
慶南で二千名超ゆ
當局は豫防に大童

【釜山】非常に罹災した罹災者の衞生狀態は▲南海三浪津一千二百廿九名▲昌原六百廿五名▲院洞四百卅二名合計二千二百八十六名の多きに上り傳染病の赤痢は僅か三名に過ぎないが、胃腸病患者一千四百廿六名を筆頭に外傷、皮膚病などの罹患者が多いので速に三千人分の急救藥を配給し衞生班三組が活動中であるが更に廿二日一千五百人分の藥劑を現地へ急送した天候回復と共に漸次患者數も減退する見込みである

約二百二十戶約一千百人▲宜寧流失二十一、同全潰二十二、同半潰二十七▲同浸水二百五十四▲流失船舶一隻▲牛一頭、豚一頭▲炊出給與南旨二百二十人、陜川三百人にして各二日間▲道路は二、三等外路中破損三ヶ所二十間、流失六ヶ所百二十間、堤崩一ヶ所二十間、破損橋一ヶ所百間、橋全潰十ヶ所

濫立の永登浦區域
票數が少いだけに物凄い爭奪戰
鷺梁津側の喰ひ込みに大恐慌 興味深きこの一戰

【永登浦】輝かしき最初の府議員選擧永登浦分會區域內に躍り出した立候補者は既報の如く受付第一日七名に達し三名の定員に對し四名を超過するに至り何れか五百四票を占る必要あり運動員は熾烈から正式謀に出るとともにそれ〴〵猛運動を開始し珍しくも昨頭からの大激戰を展開してゐるが前記有權者數を七等分すると七十二票の少數であり更にこれを區永登浦側と鷺梁津側に區分けしてみると◇永登浦地域(永登浦町、堂山町、道林町、新吉町、番大方町、楊坪町)內地人一六一朝鮮人二二(合計三七三)◇鷺梁津地域(鷺梁津町、本洞町、黑石町、鋼骨町、上道町)內地人八〇朝鮮人五一合計一三一となり永登浦側は立候補者の顔觸七十五票、鷺梁津側は六十五票に對して頭數では十票の差で鷺梁津側の立候補者が不利の立場に置かれてゐることになるが然るに鷺梁津側の永登浦喰ひ込みは案外容易にして既に木下氏の如き永登浦側內地人票を相當顧二十票は確保するものとみられ一方永登浦側は鷺梁津側地盤固は全然望みなく從つて地盤は結局曖昧なき實情であり、永登浦側にして若し一人によつて多數票を占めることになると鷺梁津側に二名當選するてふ危險がある譯だが目下の處木下氏が最高點を目指し活動してゐるのでその危險は先づなきものと鑑識してゐるやうであるが更に角も愼重を持しあくまで永登浦側は二名を選出すべく策戰を凝らしてゐる、而して永登浦側にあつては金泰燦李斗用兩氏の兩地人票獲得も相當有望視され鈴木氏の地盤は鞏固で外票を許さない模樣であり、この四名候補者とも文書と叩頭戰に熱中しまだかつてみざる興味ある戰況は漸次白熱化するだらう(寫眞は街頭の立看板)

とんだ副業
各部落荒し廻つた
怪盜つひに捕まる

【始興】郡內鶴山市場一帶を舞臺に神出鬼沒の竊盜犯人があり住民は不安に驅られてゐたがこの新事に直に挑戰して驛場に派遣し所轄駐在所員と協力して犯人搜査に沒頭した結果この程類紹介を得て高陽郡休職中の始興面駒山里金某の雇人趙某(二〇)を逮捕、本署に引致し嚴重に取調べたところ過般犯行一切を自白した模樣である、彼は夜間副業として部落を廻つて竊盜をはたらいたもので竊盜品も多額に上つてゐる

中川財務課長着任

【大邱】新任大邱府財務課長中川新一郎氏は二十二日午後二時二十二分着列車で着任、門脇府尹はじめ多數職員の出迎へを受けて初登廳した、以下その第一聲

全くはじめてのところでおまけに稅務の仕事にも白紙、郡部にばかりゐた全くの田舍ものですから何かと御世話ばかり御かけすると思ひます、何分よろしく御指導の程願ひます

藤江馬山府尹
新任披露宴

【馬山】藤江府尹は十九日午後七時から料亭望月に官民有志、新聞關係者約七十名を招待就任披露宴を張つたが、藤江府尹は「淺學非才その器ではないが、府民各位の絕大な御援助によつて府政の進展に努力したい」と鄭重な挨拶を述べ、加藤府會副議長來賓を代表して「馬山は永年の睡眠狀態から醒めてやつと今開拓の緖に就いたばかりである、これからが所謂躍進の途上を辿るもので、それには府尹の絕大な御盡力を期待するものである」と應へ歡を盡して同十時盛況裡に散會した

罹災民救恤

【驪州】利川財閥法人善隣會では罹災民救恤金として廿日驪州郡廳に金九百圓を、なほ十九日には驪州邑內里海原伊九郎氏が金百圓を同郡廳にそれぞれ寄附した

何時まで降り續く
慶北道內はまた〳〵豪雨
自動車路再び杜絶
お台所にも悲鳴

【大邱】あれほど降つたのだからもう快晴にならうといふ豫想は見事に外れて、慶北道內は十九日夜からまた〳〵降雨圈內に捲き込まれ水害の後片付けその他に大支障を來してゐるが、廿三日夜半からは猛烈な豪雨となり復舊してゐた各地の自動車交通は再び杜絶、各地河川も增水して道民はまたも恐怖のどん底につきおとされてゐる どこまでも執拗に降りつゞく水雨で傳染病はわがものがほに跳梁、お臺所で一番惡影響なのは各飲食店カフェー、吸店商人などであるが一般の家庭も野菜類、魚類の品薄と値上りで大悲鳴をあげてゐる

水原の被害

【水原】郡內の洪水被害は畓六百五十三町步四萬九千二百二十八圓、田一萬四千〇八十六圓その他五十一町步三千五百三十一圓計八萬七千五百六十二圓である、道路橋梁堤防二萬七百十五圓

都市中堅青年に
振興を目指して
養成を計畫
實地を主眼に指導する
慶北最初の試み

【大邱】都市の振興をはかるには農村と同樣中堅人物の養成に俟つところ大なるものがあるので、府でもこれら中堅人物の養成に乘出すこと〳〵なり着々計畫を進めてゐるが、農村のそれとは多少趣を異にし主として將來社會事業方面に對する府の行政に參與せしめんとするのが目的である、從來は講習會等を開いて稍度の所謂耳だけの講習であつたがこれでは形式のみで效果が薄いといふところから今回は實地指導を行ふこと〳〵なり九月下旬から十月上旬花園遊園地に約一週間起臥を共にして實地講習をなし生活の根本を徹底せしめる考で初めての試みであるだけ人物も各方面から厳選して實施することゝなつてゐる

仁川の火事
消防手負傷

【仁川】廿四日午前五時十分府內支那町四二支那パン屋趙仁德(三七)方から發火、折柄の小雨のなかに延燒し消防隊の活動で二階一棟三戶を全燒、二階一棟一戶を半燒して同三十分鎭火した、原因はカマドの不始末から板壁に燃え移つたもので損害一千百圓、なほ消防手一名は消火作業中足部に輕傷を負つた

米穀調査打合せ

【群山】郡では廿一、二兩日郡廳會議室で管內邑面勸業書記、技手を招集米穀生產調査打合せを開催

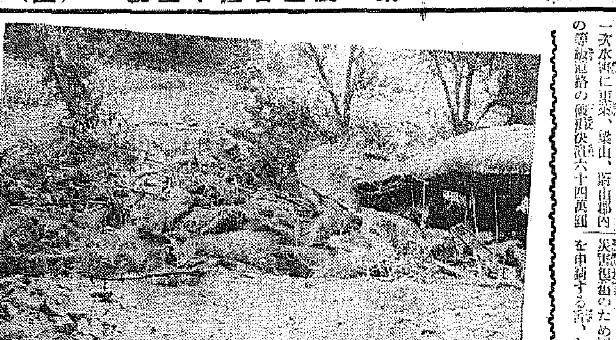

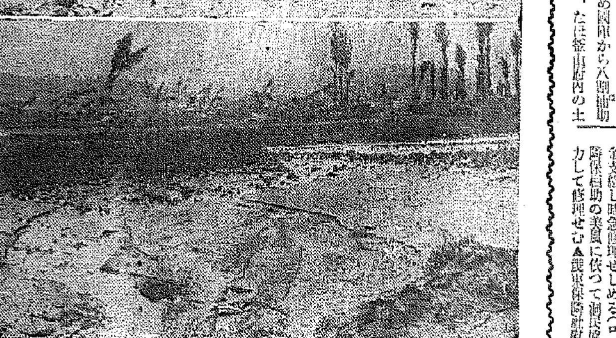

むごたらしい生傷
眼の當りにする處涙乾かす
慘たる災害地に哀話や美談の數々
痛ましい水禍の跡
悲慘なその報告書【その一】

一日間の降雨量三百五十五粍といふ記錄的豪雨に襲はれた忠北道內では死傷、行方不明者百九十四人(十七日現在)を出し耕地に百萬圓道路、橋梁、堤防に二百七十萬圓、其他合計ざつと五百萬圓の被害を蒙り罹災者數も約六千人を算したといふ實に有史以來の慘禍に見舞はれ營々十年の辛酸を嘗めて築き上げた樂土が自然の暴威に翻弄されて一夜の中に廢墟と化し隆々たる農山村振興運動に大打擊を與へた、勿論、道當局では災害地官民と協力して罹災者の救濟と災害調査或は復舊對策講究に必死の努力を拂つてゐるが淸州新聞關係者八名は十八日から三日間に亘り被害激甚地の槐山、忠州、堤川三ヶ郡內罹災民の慰問を兼ね慘憺たる水害の跡を視察した、以下災害地の慘狀と水禍が生んだ美談哀話を綴つて報告書に代ゆるもの(淸州支局金永植)

一行は十八日午前九時半道廳に勢揃ひして忠北道の荒木技手と共に自動車二臺に分乘して出發、軍威、義城と破流失して假設路工事の終つたところをみて沙梁峠を越えて槐山郡廳に到着したのが十一時半、金明淵郡守は本田道慰問使を案內して現場に向つた後なので岡田內務主任から同郡內の水害狀況を聽く

× ×

槐山郡內は十四日午後十時から約一時間半に二百粍の降雨があり佛頂面牧渡の漢江上流槐山川は四十五尺の記錄破りの增水で長延、七星、上芼、延豐、佛頂の五ヶ面が最も被害甚大で交通は全く杜絶して郡、面の連絡も斷たれ十七日になつて漸く驛傳式連絡により一部分ながら被害狀況が判明したもの、十八日午前十時現在で死者三十二名、傷者十九名、行方不明十一名、家畜の流失三十四頭、同傷二頭、同行方不明十六頭、住家の流失八十九戶、同全潰二百三十八戶、同半潰百九十二戶、同床上浸水九百六十五戶、其他建物の流失十三軒、同全潰十二軒、同半潰十七軒、同床上浸水二十二軒、船舶の流失が四隻で要救助戶數は三百十五戶を算し就中、長延面では死傷行方不明廿四人、七星面では十六名を出してゐる上に判明した七星、長延、延豐、甘勿、佛頂五ヶ面內に於る畓の流失四十四町、同埋沒六十二町、同浸水百六十四町その作物被害見積額は四萬三千七十圓、田の流失三十七町五反、同埋沒四十一町、同浸水五十七町五反その作物被害見積額は一萬七千六百四十圓、以上畓田作物被害見積額は五萬三千五百圓を示してゐる、また道路の決潰二千二十三米、同埋沒五百四十一米、同破損二千八百三米、同流失一ヶ所、橋梁の墜落一ヶ所、堤防決潰三千一百四十米同破損一千百八十五米、山嶽崩壞は五十三ヶ所に及び之また七星、長延兩面內が最も甚しく通じて被害關係戶數は一萬一千六百戶、人員六萬一千四百七十人を算し罹災者數は見當つかず道內で最も被害激甚であることが明示されてゐる、その他延豐、槐山間は電信電話不通となり淸州、槐山間も一時不通であつたが復舊、槐山延豐間、槐山忠州間、槐山牧渡間は徒步連絡をしてゐるが郡當局では當日槐山佛頂兩面では炊出しをしその他面では炊出も不能で長延、七星兩面には食糧三百石二斗を運搬して罹災民の救濟に着手、或は小屋掛費を給與し死傷者には弔慰金を傳達する等救濟のため全職員を動員して東奔西走してゐる岡田內務主任は今後の對策として被害民一萬一千六百戶を對照として土木工事、災害復舊工事を起して勞銀の撒布により救濟する外なく道路復舊並に新設工事堤防護岸築道工事、又は砂防工事を起すには約六十五萬圓を必要とするが根本問題は恒久對策として纖維事業を起す外はないと言つてゐる

【寫眞】七星面道井里の畓の埋沒と同面石川里の畓の埋沒(上)

枕元に忍ぶ

【平壤】二十三日午前二時ごろ府內鐵町朝鮮方の雇人朴長春(二〇)は主人の寢室に忍び込み枕元に置いてある手提金庫から八十圓を竊取して何れへか逃走したことを同三時ごろ主人が發見、平壤署に屆け出た、同署では各地に手配、嚴探中である

統營署武道納會

【統營】警察署主催武道納會は廿一日午後一時から道場で行はれたが左の諸氏がそれ〴〵入賞した

【劍道部】一等高田警務主任、二等倉東植、三等川口巡査【柔道部】一等南永佑、二等杉田巡査、三等川口巡査

少年溺死

【永登浦】二十三日午前十時頃大方町一二三尹龍學二男要元(一七)は二三の友人と附近の貯水池に水浴に行き眞つ先きに飛び込んで溺死した

おめでた

【安城】城河郵便所長泉昇氏は今般進永郵便所長石井直氏夫妻の媒酌で同地公醫軍圓相雄氏の長女寄子孃と約婚去る廿二日目出度く擧式、新郎は大阪北陽中學出身の秀才、新婦は釜山高女出身の才媛

◇

【水原】忠州法院支廳から水原支廳に榮轉した長崎岔二郎氏は家族同伴廿二日着任

◇

【統營】音樂研究會では廿一、二の二日間統營座で水害罹災民救濟のため『音樂と演劇の夕』を催し純益二十圓を朝鮮社會事業協會宛に送附した

夏だからと放つておいては危險！毛髮の手入は今が大切

夏の紫外線、あせ、海水、ほこり、過度の洗髮は毛質を荒らし、秋の拔毛を來たす

輕々に扱はれぬ 洗髮の心得

洗髮は、毛髮の汚れ、油垢、細菌等を除き、皮下の血行をよくすることは事實でありますが、頭が痒いからといつて、無暗に洗髮することは禁物。頭皮に必要な皮脂脂分を極端に取り過ぎ、髮の艶を失ひ、逆に拔毛になり彈力を失ふからであります。御婦人も殿方も洗髮の後は勿論、毎日毛髮にほんとうに榮養となり得る有効な肥料を與へなければなりません。それにはたゞ刺戟本位のペーラムやヘアトニック類では出來ません。新養毛料『ワカミツ』をお用ひになれば安全です。痒みも止めますから拔々洗髮する必要もございません。

フケ止・拔毛止・痒み止・毛生・新養毛料

醫學博士 井上猛夫先生・指札功先生・協力創製

醫界美容界の諸權威舉つて御推奬・實驗者悉く御滿足

講談社發賣の養毛料

ワカミツは醫學的に效果正しい最新獨特の處方で活潑や、刺戟を主とした過去の養毛料と趣を異にし、フケ、拔毛、カユミ等、不快な毛髮の障害を確實に一方、毛根部の機能を旺盛にし、毛根に榮養と活力を與へて毛髮の發生伸長を助け、髮を濃く黒く美しくする獨自の性能を有するものであります。美髮を望まれる方は毎日ワカミツでお手入下さい。

『毛髮の衞生と美容法』御申込次第贈呈

定價 普通瓶 一圓五十錢 徳用瓶 二圓七十錢

全國有名藥店化粧品店にあり

本舖 東京小石川 大日本雄辯會講談社商事部

總代理店 東京・大阪 玉置合名會社

ワカミツ

高等化粧料

安福石鹼

定價一個十錢

三ケ入　三十錢
半打入　六十錢

最高の質、最低の價を以て家庭經濟を裨益したいと云ふ弊舗の努力は遂に酬ひられまして今や安福石鹼の眞價は充分に認められ御愛用者は實に全鮮に及ぶの盛況であります、何卒カオール、オリヂナル化粧料と共に御愛用の程切に御願ひ申上げます、

安く製造し得る理由

▽弊舖創業の精神はよい品を安く製造するにあり
▽石鹼は第一等の素地で製造す
▽石鹼に不必要なる包裝體裁を省く
▽石鹼工場の能率增進を計る
▽石鹼の大量生產を實行す
▽石鹼の原料材料の有利購入
▽其他石鹼に不必要なる費用の總てを省く

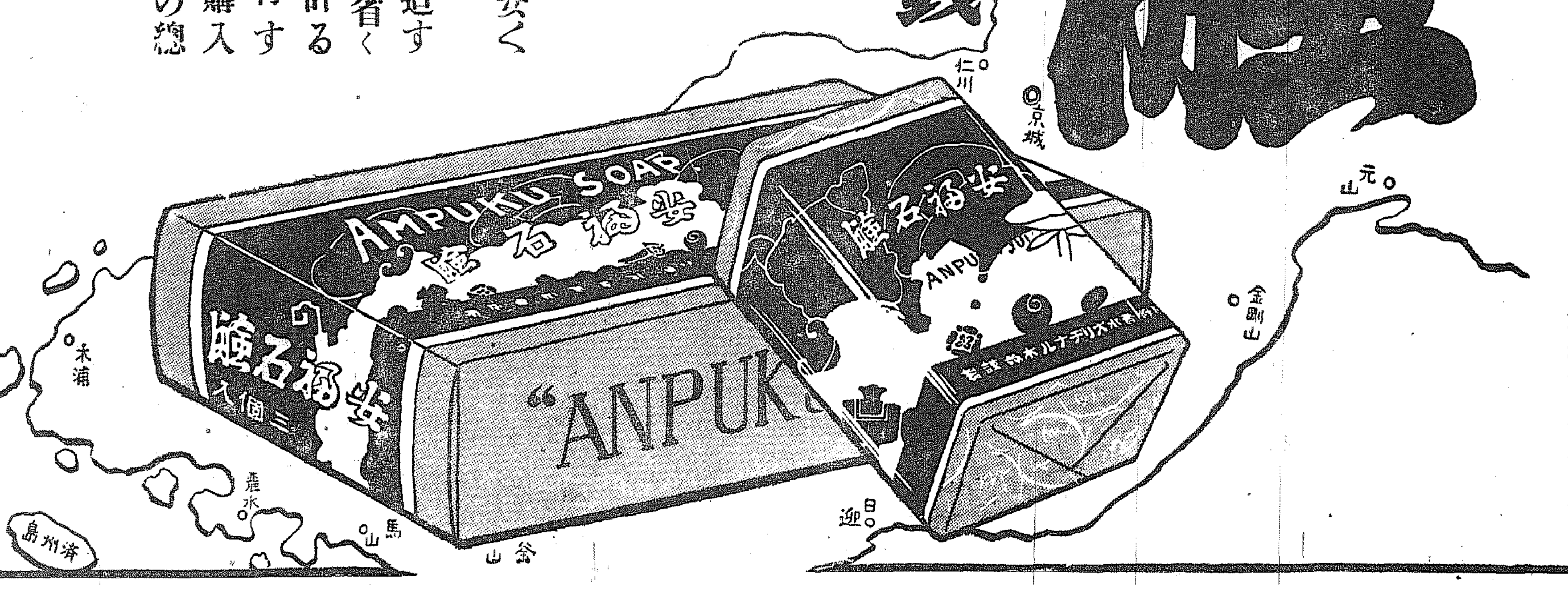

衛生口錠カオール
オリヂナル化粧料 本舗
株式會社
安藤井筒堂
東京市日本橋區水天宮前

世界一漢藥研究所 愈よ開城に新設
速水城大總長らの熱心な希望實現
來年の豫算に十三萬圓

漢藥の向上、整理に乘り出した本府警務局とタイアップして京城帝大では速水總長の**熱心な希望**によつて昭和十二年度の豫算に約十三萬圓を計上藥學部開城に世界的に誇る漢藥研究所を新設することになつた、同研究所には城大藥學部、醫學部の各權威者や動植物學者が集まつて藥草や漢藥の研究調査を行ひ、現在無數と稱せられる藥草、漢藥の**範圍を限定**し、洋藥より以上の優良漢藥の製法や效能を研究して、漢藥の評價向上をはかることになつた

内地と異つて朝鮮各家庭では漢藥の使用が尊ばれ、本府衞生課の調べによると、全鮮の漢法醫は四千七百名（普通の開業醫は醫生を除いて一千七百名）で、漢藥商は一萬二千人の多數に上つてゐるのを見ても如何に漢藥萬能であるかを察知される、ところが餘りに**漢藥が流行**するので、僞物藥も横行し、漢藥愛用者を苦しめてゐる事實が多數ある、これに鑑み警務局では優質な漢藥及び目草の範圍を決め僞物を整理する趣旨で、明年度から新に日本藥局方に準じて**官選藥局方**を作ることになり、これに要する調査研究費（三ケ年繼續）二萬一千圓を警務局の昭和十二年度新規豫算として計上した、右研究調査が無事に財務局の查定を經れば、明春から鮮内は勿論内地から醫學、動物、植物、藥學の權威者を本府に集め無試驗に採用、設置されてゐる漢藥の範圍を決め、優良な漢藥には**藥品としての資格を與へ**これ以外のものは醫藥品として嚴重に取締ることになつたので、朝鮮の各家庭ではこれが實現を心から待つてゐる

九大醫學部の職員暴行事件

【東京電話】九州帝大醫學部附屬病院の職員暴行事件は文部省でも成行を重大視し、眞相の糾明を急いでゐるが、二十四日迄に何等報告もないので伊東専門學務局長は有光學務課長と協議の上、九大總長高山正雄博士に眞相報告方を電命した

文祿役の秘書 重要美術品に

【東京電話】黒板勝美博士が昨年山口縣湯田溫泉で發見した豐太閤朝鮮役當時の秘話を綴る古文書が、今回文部省より重要美術品と認定された

これは同博士の湯田溫泉水野旅館で、男爵栗屋[illegible]衞さんから栗屋家に傳はる朝鮮の古文書の鑑定を依頼され、何心なく同文書を見ると、まぎれもなく朝鮮紙に朝鮮文字で『萬曆二十二年八月十九日附朝鮮王致書』一通同年九月九日、十月十八日附朝鮮臨海君使兼巡察使書狀二通」と記されてをり、これは栗屋家の祖先貞島某が毛利輝元の朝鮮征伐の際、毛利輝元の先鋒隊長として咸鏡北道に出征、敵の機密を探るため偽つて朝鮮軍に投じた折朝鮮王からその國の役人に任命された時の書付であつた 黒板博士は狂喜して去る七月文部省で開かれた重要美術品調査會に提出、重要美術品と認定されたもので近く官報を以て公布される筈

濾過裝置增設 水の心配なし
京城府の目論見

今夏の京城府上水道は近年にない給水記錄を示し、濾過能力四萬五千五百立方米に對し最高給水量四萬三千五百立方米で殘す僅か二千立方米で斷水の危險に瀕した現狀に鑑み、愈よ明年度豫算に約六萬圓を計上して、急速濾過裝置をなし、約八千立方米の給水量を增す計畫を樹て、昭和十四年八月完成を見る廣壯里第三期水道工事の應急對策として水飢饉を防ぐこととなつた

一千八十圓紛失
妻女が浮氣どめの策
鍾路署うま〜と擔がる

鍾路署にばれた迷案二重奏！京城孝子町二三米穀商金永浚氏(三)は現金一千八十圓を自宅奥の間、晝の下へ大事に隱して置いたが廿二日仁川に行き歸つてみると何時の間に盜まれたのか失くなつてゐたので鍾路署では去月壽松町の一萬四千圓竊盜事件につぐ大金の盜難事件なので刑事隊を督勵犯人搜査に努めたが、二日間の搜査空しく犯人は判らない、どうもこの事件は内部臭いと睨んだ永井司法主任、廿四日午後内部を檢索した處、意外同家の調味に使用する甕の中から手の切れるやうな札束が出て來た、犯人は内部だと刑事が嚴重取調べたところ、これまた意外！犯人は被害者の妻權姓女(三)これは權女が最近夫は年甲斐もなく十五歳の少女に熱をあげ、大切な商業資金を貢ぎ込む風があるのでコツソリ甕に隱して知らぬ顔と判り、係官もおや〜と苦笑して一幕の秋のナンセンス劇——

名流邦樂と舞踊の夕
古典に『現代』取入れて "柳橋若柳"は踊る
妖艶な吉二津やその他高弟揃へて——
廿九、卅日兩夜府民館の豪華プロ

柳橋の師匠でとほつてゐる若柳吉三郎は、初代若柳壽童の高弟で、今の二代目家元若柳吉蔵とは兄弟弟子であるが、吉藏が古典專門にやつてゐるのに反して、吉三郎は嘘に"現代味"を取入れて派手な若柳流としては兄弟子吉三を凌ぐ名聲を馳せてゐる、元來若柳流は花柳流から出たもので、先代花柳壽輔に見込まれた恩師壽童が古典とモダンを巧に混消して成した一派で、その創作的な舞踊形式は當代隨一とされてゐる、來城前に吉三郎は

現代は昔のやうにテントンシャンで跳ね飛ばしてしまふやうな舞踊では駄目になりました、又今日のやうに舞踊がお孃さん藝ではなく、一般大衆に普及された時代には確實な筋と豐富な變化で大衆をキャッチしなければなりません、それだけに私達は日頃の精進に苦心する譯です、京城は實に感じのよい處で、金儲けとかいふ氣持は更になく、そんなことを全然はなれて半島の皆さんに私達の藝術を理解し、批判して頂きたいと願つて居ります

と語つてゐる

◇——◇——◇

さて京城に於ける名流邦樂と舞踊の夕——

……初　日……の呼物は、吉美津の「こぼれ梅、娘お光」と吉三郎の『稽擬戀』である

前者の筋は野崎のお光が久松との戀をお染に讓つて髮を斷ち、墨染[illegible]三闘の遡りで描く傷心譜妖艶を謳はれる吉美津の十八番ものである、稽擬戀は維事ひとゝもに吉三郎のお家藝であるから、愛

……第二日……（三十日）出演の『雁時ひ』は大正十三年十一月山崎荷葉が書きおろしたものを、吉三郎が丹精こめて振付け、市村座で披露したものである 筋は幸四郎や菊五郎の十八番物で用の難刀は權齋道要のものを寸分違はず模造したものを使つてゐる

◇——◇——◇

「薬研落し」（扇の的）を八幡太郎義家出羽征伐の件に書き改めたもので、序は大名（義家）と鳥人（鷹九郎）が射落した雁をお互ひに自分が射落したものだと言ふくどきに始まりやまは、へいでその頃は寛治元年、九月半ばの事なりし、八幡太郎義家は、天に雁りて征伐の地唄につれて最後に薬研落しのやうに臺詞を言ひながら一人で二人を踊るところに吉三郎獨特の舞踊劇の味が滲透してゐるのである

◇——◇——◇

『淺妻』は萬人向きの踊りであるが、特に吉美津の衣裳をはじめ、この藝術に一抹の人情味を見せて大向ふからヤンヤの喝采を博するであらう、一行には吉三郎、吉美津夫妻を御大に、高弟吉市郎、吉三次、三之助の三人を合せた五人で、出し物の供奴、松島、夕月、連獅子は何れも若柳流の獨自の舞踊を織込んだ絢爛プロであり京城での公演は期待して待たれてゐる

——寫眞說明、上は『長生』の若柳吉三郎、下は『貴我肘繪』吉三津の虎御前と同吉三次の里の男——

道商生溺死

京城光熙町二ノ一〇〇京城道立商業學校五年生任熙宣君(二)は廿三日午後友人と漢江で游泳中溺死

常語會の總見
早くも盛んな前景氣

お待ち兼ねの〃本社主催名流邦樂と舞踊の夕〃は愈よ廿九、卅日の兩夜京城府民館の舞臺で開かれる——この計畫發表されるや、邦樂と舞踊の關係者、同好者は勿論一般の人々も名人巨匠連の神技、名調を聽き——見んものと、入場申込みや各種の問合せが來て係員を惱ましてゐるが、常磐津關係の京城常語會では數百名の總見を計畫中で、早くも盛んな前景氣を煽つてゐる

内鮮滿空の旅
エムボイ機飛ばして
下り二時間、上り三時間短縮
先づ十月から大阪、大連間

スピードを第一條件とする空のダイヤは、常に一分一秒を爭つて短縮しようと日本空輸を中心に關係當局では種々計畫を進めてゐるが來年度から實施することになつてゐる東京、新京間七時間突破の特急便運航の前提として、來る十月一日から大阪、大連間の日本空輸コースは下り便で二時間五十分、上り便で三時間十分、夫々現在より短縮するもので、その上このエムボイ機は日本空輸ご自慢の優秀機とて飛行中寫眞撮影、喫煙は自由で愉快な空の旅を味はひ得ることが出來るなほ朝鮮内のダイヤは大邱飛行場の完成開場を見た上變更されるが、多分十一月中旬になる見込みである。

下り便 東京發後五、〇〇大阪着後七、一〇（郵便物）大阪發（翌日）前七、四〇福岡着前一〇、四〇同發前一〇、五〇蔚山着前一一、五〇同發正午京城着後一、三〇同發後一、四〇平壤着後二、三〇同發後二、四〇新義州着後三、二五同發後三、五〇大連着後五、〇〇

上り便 大連發前七、四〇新義州着前九、四五同發前九、五〇平壤着前九、四〇同發前九、五〇京城着前一〇、三五同發後一〇、四五蔚山着正午同發後〇、一〇福岡着後一、一〇同發後一、二〇大阪着後四、〇〇東京着後七、一〇（大阪、東京間郵便物）

日米佛對抗陸上競技會
中村、西田活躍

【パリ廿三日同盟】日米佛對抗陸上競技會は二十三日パリコロンブ競技場で約一萬二千の觀衆を集めて擧行陸上王國アメリカは依然強く總得點百三十一點を獲得し日本はオリムピック以來各地に轉戰した爲め全般的に疲勞の色濃くフランスと終始接戰を續け僅かに二分の一の差で辛くも之を押へた激戰振りを展開した、中でも中村が一千五百米に三分五十七秒八の日本新記錄を出した外障碍の西田は相變らず好調で四米二〇から三〇を悠々飛び三五の日本記錄を樹立したが目立つてゐた

一、アメリカ　一三一・五
二、日本　八二・五
三、フランス　八二・〇

内鮮滿の鐵道 三つがリーグ戰
今秋から擧行する

かねて内鮮滿鐵道の定期野球戰に關して三者折衝中であつたが、この程決定したので愈よ今秋より奉天鐵道軍、全鐵道軍、全鮮鐵道軍の三つがリーグ戰を擧行することになつた

水害後の尙州郡では 牛部落民が赤痢
交通杜絶で報告遲る

【大邱電話】慶北道尙州郡中東面于勿里四十戸の部落中、十四戸、十五名の赤痢患者が發生し中六名死亡したとが、二十三日午後八時特急で歸任した道衞生課衞生課員に依つて齎された、發見したのは降雨最中の去る十二日であるが交通、通信杜絶のため今まで報告が遲れたもので、道では早速關係官を派し防疫に努めてゐる

簡易染色講習會

京城府では卅日から三週間に亘り色服奬勵、主婦の時間節約等の立場から左記場所で各三日間、簡易染色無料講習會を開くとゝなつた

▲南部　府公設洗濯場内卅日から
▲東部　家畜市場内九月二日から
▲北部　三清公園洞門廣五日から
▲龍山　龍江普校庭八日から　▲麻浦市場内十一日から
▲西部　向上會館十四日から
▲永登浦町　二十七日から

迷ふ郵便物

京城遞信分掌局管内に於ける郵便物受取人の住所不明、又は町名や里名だけで番地等の記載なきもの或は字體の不明瞭、移轉先不明等々で、受取人に配達不能、差出人へ返戻せんとしても差出人の住所氏名記載なきため返戻も出來ぬ迷ひ子郵便物が激增、七月中の總數は一千八百三十八通で、書狀や葉書が大半を占めてゐる、この迷ひ子郵便物は一定の期間保管され、何等の申出ない時は燒却處分されるが、同局ではこれが防止の爲め通信者相互間常に名宛、差出人名等を明瞭に記載して欲しいといつてゐる

今日の天氣 晴れつ曇つたり

海のユーモア篇
釣り場秘密郷 (4)
みな底に聞く泣き聲！
傳説の島・怪談いろいろ
それがわしらの最後だ

昔むかし權君がこの島に渡つて、三人のお孃さんに城を築かせたといふ傳説の島江華島——今は邑内からタクシーが往來して、一時間で西端の漁夫部落外浦里に着く、船は仁川から一日に一回この外浦里に通ふ、島の西岸唯一の港でそこには幾つかの酒店と店屋が軒を竝べてゐるが、まだ〜淋しい藁屋根部落だ、これが普通のミナト街なら、エロと喧嘩と賭博がつきものだが、この部落の酒幕には奇妙に一人の雇女もゐない、部落全部が一家族だから喧嘩も起らない勿論賭博などといふ科を犯すだけの道具船を持たない、あるものは、島に靠り傳へられる傳説と、そして、これから老漁夫が語り出す怪談なのである

◇

〃お客さんは海の底から嗄く人の泣き聲を聞いたことがありますかな〃

〃これは曾島奇怪にさうなるのだからおかしいが、こんな話があるんです、この漁場で一番獲れるのがエビで、こゝから三四時間で行けるマツ島、毛老島あたりの沖合でエビとりに出かけると、時に海の底で泣く人の聲を聞くのです、ご承知のやうにこの海はひどい潮で、船で沈んだら決して屍は見つからないしたやうに、こゝで海に落ち込

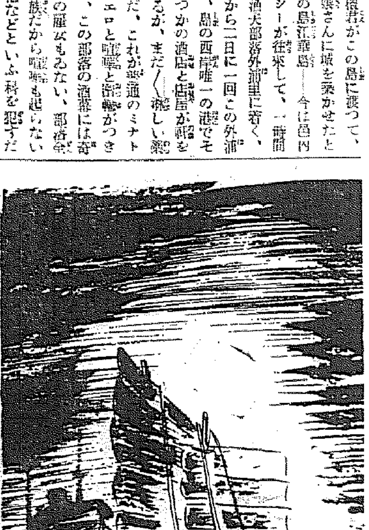

何處までがほんとうだかわからないが、漁夫達はそれを信じ、その海の泣き聲はこの海に落ちた連中の亡靈に違ひないのです、その證據には、この泣き聲を聞いたが最後、その船は必ず遭難する、泣き聲に驚いて島へ引き返さうとしても既に遲い、悲化でも喰つて船と人は哀れな運命に終るのである

泣き聲を聞く日が自分の最後の日と心得てゐるのである

◇

怪談ならまだある、もう四五年前の事だが、やはりエビ漁に出かけた四五人乘りの漁船一艘が沖で『颶』に乘りあげ難破したことがあつた、その船は潮に碎かれ、乘組員は溺死、中にたつた一人が船縁にすがつて漸く辛くも生還したが歸つて來たその男の話によると遭難の日、船は獲物を乘せて歸る途中夜になつた、其時自分らの船の前方に更に一艘の大船がこちらを指して漕いで來るのをはつきりと見た、驚いた乘組の連中狼狽して舵を變へたが向ふの船は一向に針路を變へず眞すぐにこちらへ突進する、一行は必死になつて舵を廻して漸く中に突然引潮で露出してゐた『颶』に乘りあげてしまつたのです、この事件以來『船が沈む時には向ふから大船の幻が見える』といふ迷信とも怪談ともつかぬものが、いよ〜眞實のものとして村人達に恐れをなさせたのである何しろ船底一枚がこの世、あの世の岐路だから漁夫達はつまらぬことでもかつぎたがる、この村では陰曆で五の字のつく日には決して船を出さないのもそのためである

——つゞく——（佐々木記、岩本描く）

ママーゲン
虚弱兒も見事に肥る
牛乳・ミルク・粉乳を母乳に型へる
各種ビタミン酵素配合第二含水炭素
專門醫家の奬める人工榮養添加料
東京・明治製菓株式會社

日本政府認許 專賣特許第一二一九〇二號
世界二類無キ專賣特許 大發明遂ニ完成
工業界驚異の優美な製品鋸屑、籾殼、應用科學作用に依る板よりも安く出來る人造大理石
特長
一保温、防音、耐熱、耐火、耐壓力强大にして眞に理想的建築材たり
一釘、木材に密着して絶對に剥がるゝ事なく一體となる
一彈力を有する釘金類で打ちても割るゝ事なく乾燥で曲ひ反るゝ事なし
一如何なる型も模樣色彩文字彫刻も望みのまゝ製作出來る
工場設備簡易男女誰にも容易に製造出來る
年純利六萬圓以上確實
全鮮一道一名宛一手製造販賣の特許權を分權す
平壤府南門町二九
朝鮮現代社 電話二一〇一番（本社東京）

愉快 痛快！
退屈知らずだ！暑さ知らずだ！
老人もお喜び、男も女も大熱狂、どこでも大評判！
こんな面白い讀物は又とない
講談倶樂部の臨時增刊
六百八十頁の大冊・大衆作家小説講談落語ばかり三十數篇全部讀切り、豪華本同樣の特別號、大衆的定價六十錢！
賣切れ近し！
御近所の書店へお早く

巡査試驗
目下内地朝鮮台灣關東州各地で大募集中、志望者は受驗案内及試驗問題集東京池袋一〇九九日本警友協會

陸軍大臣認定 日本飛行學校
現役航空將校派遣、卒業生ハ陸軍志願特典アリ
詳細學則はがきニテ申込次第送付ス東京市蒲田區

八月二十日
オ父サン宮・中・ニヨリ
復活出來タ、歸レ
重・侊

時節柄
ニキビ
ソバカス
日焼けに……
アモンパパヤ
見本一錢切手を添へお申込み下さい
▲一號普通 一・三〇錢
▲二號倍量 一・八〇錢
パパイン酵素應用の威力確實特許藥用クレームの效能が直ぐ判る!!
東京市神田區松住町 杉田商店

「尿の病」と「性病」に
推奬する藥草（植物ホルモン）の實效
腎臟病・膀胱炎・尿道炎・淋疾・消渇・腰小便などはすぐ慢性となり仲々治り難く、時には惡化するのでこれ程の惱みはない。然しヤケを起さず一刻も早く適當の療養で治さねばならぬ
和歌山市公園前大道自療社總本部は本病者に同情して完成した藥草の自療者回答の他を兼ねし、京城日報讀者諸君に無料で配付するが、本療法實驗者は大感謝されてゐる、罹病者は此際同部又は神戸市山本通五籠訪神社前自療堂支部へ申込み其自療に安心するがよい

遞信局購買
一、落葉松電柱壹、參九武本外壹點入札
詳細八月二十五日本府官報ニ在リ
朝鮮總督府遞信局

秋冬物 子毛糸
九月二日ヨリ六日迄於全國見本陳列大會開催 御來店御勸誘ノ程奉願候
供糸 瀧本合名會社
服服 全部荷着
大阪市東區谷町二丁目 カタログ進呈 專門製造卸現金問屋

中・西 トンテ
中トンテ 西トンテ [illegible]

花柳病・皮膚科・泌尿科
植木醫院
京城本町二丁目大通 本町署前 [illegible]

花柳病專門
和田醫院
本町警察署前 電3300

京日案内
五號活字十五字詰一回五行一圓五十錢 增行料金は一行每に五十錢 料金は前納の事 但就職廣告に限り特に普通にて掲載す

求貸
安價で温泉付住宅を求む
大阪朝日新聞京城支局内 鈴木

採用
[illegible]

編物
[illegible] 京城府本町四丁目十一番地 [illegible]

店員
[illegible] 向井時計店

恩給
[illegible]

恩給
[illegible] 京城府古市町 [illegible]

恩給
[illegible] 龍山警察署前 千葉西會

特別案内
○事務員 [illegible]
○食堂女監督 一名入用 年齡廿五歳以上 [illegible]
本町二丁目 本町ホテル事務室
庶務係 [illegible]
店員 [illegible] 黄金町二丁目 [illegible]

本紙一萬號記念懸賞小說二等當選　禁無斷上演映畫

春を待つもの (106)

山下ハル子　寺本忠雄畫

元山へ（二）

坑夫達は、傍に周一郎が來たことにも氣付かぬらしく、一方は匕首で相手の喉元を狙ひ片方はその腕を確かり摑り締めて、どうにかして起上らうと焦つてゐる樣子だつた。

周一郎は、匕首を握つてゐる男の腕を右手で押へて離いて

「君達ア、一體何をしようつてのか？」と、激しく叱りつけた。

喧嘩に夢中になつてゐた坑夫達は、思はぬ周一郎の聲に、瞬間驚いて、その方角を見失つたやうな顏付をしたが、直に二人は別々に離れた。

「どうしたんだ？」匕首を持つた男を顧みると

「技師さんの前ですけど、どうのこうのつて、此奴があんまり舐めた眞似をしやがるんで！畜生、もう、度肚かしてみろ！」その男は二足三足前へ出た。

周一郎は、興奮してゐる男を制して置いて胸の中でぢつと項垂れてゐる男に向いて、

「喧嘩の元は何だ？」

「金と女のことです――」と、神妙に細い聲で云つた。その坑夫の語る處によると、その男は、山形縣の在の生れで、郷里には六十歳の母親が一人暮してゐるので役所で貰ふ金の大半は毎月そちらに送金して、飯場の勘定が五圓十圓と借越しになつて、結局五十圓近い借が出來てゐたのだが、飯場の娘で今年十九になる娘といゝ仲になつてゐるので、娘の兄にあたる若い坑夫は、妹を囮りにして借金を誤魔化さうとしてゐると思つてゐるらしく、それが思ひ違ひなら今直に耳を揃へて借りた金を拂へ出來なければ飯場は妹を嫁りものにしたんだから只じや置かない――

「おや、兎に角僕がその借りた金と云ふのを立替へるから君達は、そんな馬鹿な眞似は止しにしろ。」

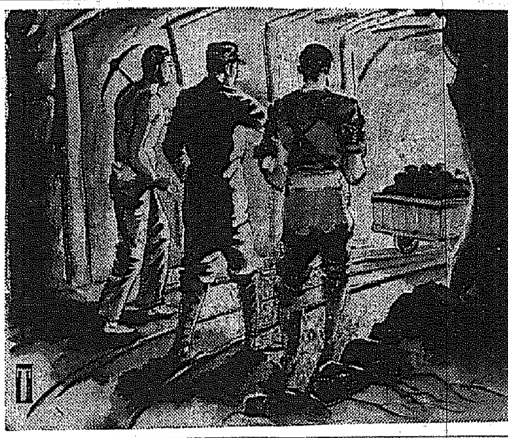

それから君は、一そお母さんを此方に呼んだらどうだ、そして飯場の娘を貰ふなら貰ふで、ちやんと話をつけて、三人で暮したらいゝぢやないか――」

「へえ――どうも申譯ありません――」若い坑夫は急に生々した聲を嬉しげに云つた。飯場の息子も他ならぬ技師さんの仲裁に照れ氣味に默つて後に從つて來た。

坑門の入口から少し奥へ入ると、鑿岩機の鈍い唸り聲が耳につきだして來た。

黑いスキー帽を被つた周一郎の前後に、先刻の坑夫が身を守るやうに付添つて來る。

時々頭上の支保工の柱の間から泥が音もなく落ちて來て、周一郎の帽子に無氣味に吸込まれて行く。

アセチリン燈を照して見た坑夫の顏はどの顏も黑ん坊のやうに薄黑く、目許り光つてゐる。坑夫達が、眞劍になつて作業をしてゐる處は、鑿岩機でもとても目的を達しられない程の硬質の岩石で、ダイナマイトを仕掛けるやうな手筈をしてゐるのだつた。坑夫達は、周一郎が坑道深く入つて來たのを驚きの目で眺めてゐた。

「俺等で仕掛けますから技師さんは何卒――」と、坑夫の一人は哀願するやうに云つたが、周一郎の胸の中には坑道へ入る限り生死は天に任し、死ねば坑夫諸共と云ふ信念が燃えてゐた。坑夫を督勵してダイナマイトを岩の中に裝塡する迄約三十分間の時間を要し、こう云つた危險な仕事は周一郎には最初のことだけに得る處が多かつた。坑門を出て五分間――一同はダイナマイトの爆發する時間を待つた。六分――七分――周一郎の顏にも坑夫達の顏にも不安の影が動き始めた。

「技師さん。あつしを坑道へ見にやつて下さい」

た。

それは、先刻の若い坑夫だつた。

「お臘が入るなら俺だつて行かれねえつて法はねえ――あつしも行きまさあ、技師？」これは、匕首を持つてゐた男が興奮したやうにいつた言葉だつた。だが二人の氣持が純であるだけオイソレと中へ入れる譯には行かれない。周一郎は如何にせんものかと迷つてゐた。と、坑門を出て恰度十五分たつた時耳を聾する一大音響が大地を搖がすやうに湧き起つた。坑夫の中には思はず萬歲！と叫ぶ者もゐた。周一郎も我知らず涙ぐんでゐた――こうして、日一日と隧道工事が進捗してゐた或日、周一郎は雄羅線の工事について鑿岩機使用の方法を指導する役目を帶びて、約一週間の豫定で雄基港に向つて出發した。

廿五日番組（火曜日）

JODK

第一放送

午前六時（東）ラヂオ體操
同六時三〇分（東）趣味獨逸語講座（十四）寺島信一郎
同七時　今日の天氣見込
同七時一分（東）朝の修養　寒山詩提唱（終）山崎大耕
同九時（東）衛生メモ
同九時一〇分　氣象通報（釜山）
同九時一五分　氣象通報料理獻立（甘藷の木苗揚げ）
同一〇時三〇分（東）母の時間　新學期の前に「訓育」堀井賢三
正午（東）時報、日用品値段　魚菜値段
同零時五分（大）モダン小唄（順不同）
一、大道手品　吉川利隆
二、ギロタク　野澤英一
三、道　匯　淺野逸二郎
四、連獅子　深見泰三
五、何が欲しい　三好榮子
六、夜釣り　春日明英
同零時三〇分（大）國民歌謠―秋谷演奏所より中繼―　大阪ラヂオオーケストラ伴奏
一、朝顏の歌　佐藤千夜子
二、夜明の唄　藤山一郎
同零時四〇分　ニュース
同三時四〇分（東）氣象通報
同四時　ニュース（氣象通報、釜山）
同六時　兒童講談　夏休みおみやげばなし　南敏夫
同六時二〇分（東）コドモの新聞　村岡花子
同六時二五分（松）趣味講座　史蹟巡り（廿一）富士名判官義綱公の悲節を偲ぶ　青山雁史
同六時五五分（東）カレントトピツクス
同七時　ニュース　天氣見込　職業紹介
同七時三〇分（東）講演　ハワイの日本人と文化　大島正德
同八時　マンドリン獨奏　越仲明時　ギター伴奏　齋藤龜吉
一、（イ）カリナ（ロ）變奏曲
二、（イ）佳人に寄するセレナータ（ロ）セレナータ「レスタツシユ」
三、蝶々
四、軍隊風スケルツオ
同八時二五分　詩吟　堀切正風
一、九月十三夜　二、奉天戰鬪中作　三、失題　四、沖永良部島謫居中の作
同八時三五分（東）淸元　忍逢春雪（三千歲）
淨瑠璃　淸元榮壽太夫
同　淸元梅太夫
同　淸元榮壽太夫
三味線　淸元梅助
上調子　淸元梅吾
同九時（東）連續講談　柳澤昇進錄（第二席）神田伯龍
同九時三〇分（東）時報　ニュース・氣象通報・翌日の番組（地方へのニュース・レコード音樂　京城）
同一〇時　ニュース・氣象通報・地方へのニュース（朝鮮語・釜山）

第二放送

午後零時五分　報道外　崔承㸁
同六時三〇分　お話　金泰午
同七時　經典解說　鄭在性
同八時三〇分　講演（五）閔亨植
同八時五五分　ドラマ　遊覽歌外　同人會
同九時三五分　歌詞　趙雪紅

廿六日きゝ物

午前七時〇一分（東）朝の修養　中江藤樹先生と其の遺訓（一）亘理章三郎
同一〇時三〇分（東）家庭講座　子供と母の歌のお稽古（實演付）弘田龍太郎
午後零時〇五分（東）管絃樂　日本放送交響樂團
同零時三〇分（大）國民歌謠
同六時　兒童劇　あらし　京城童話劇研究會
同六時二五分（小）趣味講座　史蹟巡り（二十二）一、巖流島と宮本武藏　二、鑑ノ島と異國船擊攘ひ
同七時三〇分（東）講演　北洋漁業問題と我が海軍　海軍中佐　梅崎卯之助
同八時（大）新作義太夫　〃柳樹東下り〃　竹本伊達太夫外
同八時三五分（東）ギター獨奏　保阪霽于
同八時四五分（東）小唄　市川三升　遠藤爲春　中村吉右衞門
同九時（東）連續講談　柳澤昇進錄（終席）神田伯龍

子供講談　午後六時
夏休みおみやげばなし
南　敏夫

仲のよい峰太郎と、猛夫と昌雄君は暑中休暇にそれ〴〵お父樣につれられて、避暑に行きました。夏休みは、いよ〳〵終りを告げて三人の友達は歸つて來ました、或る晩三人は猛夫君のお宅に集まつて、夏休みの間の出來事を話し合ふこと〻致しました。面白かつたこと、めづらしかつたこと、恐ろしかつたこと、この一ツを二ツづつはなすのです。そこで峰太郎君がめづらしいこと昌雄君が面白かつたこと、恐ろしかつたことを、お話しすることになりました、さて、どんなお話がとび出すでせうか

當代一流 爭霸血戰譜 (16)

――（加藤氏一回勝二人目）――
平香落　香落　六段　▽平野信助
四段　▼加藤富久
五局
圖は一三飛成迄の局面
「持駒」▼加藤氏　飛歩歩

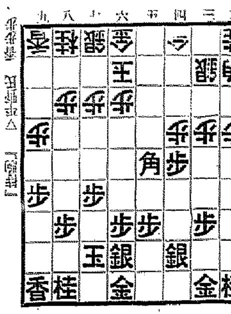

持時間各九時間　消費時間　▽三時間五十九分　▼五時間一分

▼九五歩（5分）
▽八二銀（13分）
▼九四歩（1分）
▽九二歩打（3分）
▼五六歩（32分）
▽四三銀（7分）
▼四四歩（6分）
▽同銀（1分）
▼七七角（1分）
▽七二玉（3分）
▼五七銀右（25分）
▽五三銀（8分）
▼五五歩（5分）

觀戰記（五）

双龍子

持久戰の形勢

加藤四段は香を犧牲にして攻勢を採り、敵の九筋を壓迫して些か利益を收めた、如何に攻めを得意とする同氏と雖も老巧平野六段に對してこれ以上の攻擊は無謀にして指し切り模樣は免ぬかれないとの作戰に從つて五筋の歩を突き出して持久戰の方針を樹てた

そこで感想はこうだ

〃加藤〃九五歩は敵が飛車を手放したので狙ひどころとみました

同端の位をとつて置けば香損は幾分補はれるでせうと思ふ

〃平野〃敵の九五歩に對して、七二玉と寄るとなんとなく端から攻められるやうに思ひました、又歩を澤山持ては攻めも出來るからそれを見越して八二銀と上りました

〃加藤〃五六歩は最初は三六と突いて桂の活躍を圖る積りで歩したが桂を跳ぶのは却つてその頭を狙はれる恐れがあるので止めました

又四七銀立ちも深く讀みましたが、それではあまり銀が働かぬ、五六歩以下五七銀と繰り出して行けばその銀が攻防共に利くと思ひました

講評

八段　金易二郎

加藤君はこの機會に飛車の持駒を利用の含みの下に九五歩と端を壓迫し、以て敵に八二銀と上らせ敵陣の姿形損壞に努めたのは賢明な作戰である

又急戰は困難な局面だけに五六歩と突き、角に聯絡を保ち、銀活用の途を開いたのは巧妙の限りである

平野君の五三銀は敵に五五歩と突き出されて交換を避けられては却つて敵の布陣に餘裕を與へ指し難いものとならう

こゝは一八歩、三六歩、一九歩成、三七桂、三五歩、と突いて攻めの手懸りを工作すべきところである

朝鮮郵船定期出帆

○北鮮新潟直航　△印ハ船客斷リ
△佐賀丸　雄基六日　新潟一日　興南七日　羅津九日　淸津元日　元山六日　城津八日　淸津九日
北鮮橫濱直行
北鮮東京行　新京丸　雄基元日　淸津元日　元山三日　東京―阪神―關門　コース　釜山―門司―神戶―名古屋―淸水―橫濱寄港
○急行船　雄基　丸　日　淸津　日　元山　關門―名古屋―淸水―橫濱寄港
西鮮東京行　江原丸　仁川　日　群山　日　木浦　日
成鏡丸　新義州六日　鎭南浦五日　仁川三日
北鮮名古屋行　○鮮軍運輸部御用船　立神丸　雄基五日　淸津元日　元山元日　釜山―博多―關門
北鮮大阪行　金剛山丸　雄基五日　淸津六日　元山元日　關門寄港
長壽山丸　雄基六日　淸津元日　元山一日　釜山―關門―神戶寄港
西鮮大阪行　○西部線　漢江丸　仁川三日　群山一日　木浦二日　神戶寄港
慶州丸　仁川三日　群山一日　木浦三日
○北部線　漢城丸　新義州一日　鎭南浦四日　仁川六日　博多直行―神戶寄港
漢城丸　新義州三日　鎭南浦三日　仁川五日
新義州行　延長　新鮮觀―群觀―宮津―境
敦賀行　△佐賀丸　雄基一日　淸津二日　元山四日
鹿兒島行　櫻島丸　釜山―博多―長崎―三角寄港
○博多直行船　櫻島丸　仁川六日　群山元日　木浦三日
西鮮淸津行　平安丸　仁川　日　鎭南浦　日　釜山　日
北鮮上海、靑島行　仁川　日　鎭南浦　日
上海行　平安丸　淸津六日　釜山六日　大連―木浦―長崎延長　靑島延長　臨航寄港
平安丸　仁川六日　鎭南浦三日　釜山五日
靑島行　仁川五日　鎭南浦三日　安東―芝罘―大連―靑島寄港

朝鮮郵船定期出帆

乘客貨金低廉船中食事付　△印船客斷り
東京行　△成鏡丸　關門、名古屋、淸水、橫濱、東京　八月廿一日
△江原丸　　九月一日
△阪神行　京城丸　　九月一日
慶州丸　博多、長崎、鹿兒島、三角行　八月十五日
鹿兒島行　　八月廿日
櫻島丸　　八月十七日
上海行　平安丸　釜山、靑島　八月廿八日
平安丸　淸津、釜山、上海
靑島行　平安丸　芝罘、大連、靑島　九月廿日

朝鮮郵船株式會社　京城南大門通り五　代表電話(2)本局四一九五番
釜山支店　大倉町
元山支店　海岸町
仁川出張所　港町　電話長一二三四番
北鮮出張員　淸津府北星町　電話長三三五一番
京城代理店　電話(2)本局五一一一番　朝鮮通運會社
安東縣代理店　國際運輸會社
鎭南浦代理店　朝鮮運送會社
群山代理店　朝鮮運送會社
仁川代理店　朝鮮運送會社
木浦代理店　朝鮮運送會社
釜山代理店　大池回漕店
元山代理店　朝鮮運送支店
城津代理店　朝鮮運送支店
淸津代理店
羅津代理店
雄基代理店　國際運輸支店

日本郵船定期出帆
歐州行　宮崎丸　橫濱　八月二十六日
桑港行　龍田丸　神戶　八月二十九日
濠州行　賀茂丸　長崎　八月十七日
△乘船賃金低廉船中食事付
△右ノ外臨時船ヲ配給シ船腹ノ調節ヲ取計ヒ居リマス

金剛山丸　元山　淸津　
沿岸航路　群山　仁川
會寧丸　仁川　鎭南浦
大連行　鴨江丸
櫻島丸

近海郵船仁川出帆
會寧丸　八月十七日
櫻島丸　八月廿二日

沿岸航路出帆
岐阜丸　釜山、大連、雄基、靑島、寄港
海州行　岩手丸
沿岸臨時出帆
蘇江丸　毎月十回往復
鳳凰丸　長谷川丸
仙事丸　毎日出帆
第一朝運丸、九陽島、白石浦臨時寄港
日本郵船株式會社代理店
大連汽船株式會社代理店
朝鮮運送株式會社
仁川支店回漕部
電話代表長一〇四番

大阪商船定期出帆
◎內、鮮、滿連絡優秀客船
北鮮門司阪神急行
淸津發八月十八日
雄基發
大連、神戶　九月四日
河南丸　淸津、雄基、城津、興南　八月廿八日
北鮮臺灣行
洛東丸
大興丸　阪神省略　八月六日
大同丸
門司直行
大連內地直行
朝鮮、滿洲連絡
大連發

京城出張所
大阪商船株式會社
京城府南大門通三丁目一〇六
（案內書進呈）
門司より神戶行大型船便多數あり
詳細は左記へ御問合下さい
東京火災四階

大阪商船仁川出帆
國際運輸會社
仁川　慶田組
釜山　釜山商船組
ジヤパンツーリストビユーロー
案內所　京城三中井・釜山三中井
八月廿五日　昭和丸
八月廿八日　大連丸
八月廿日
八月十九日

嶋谷汽船出帆
八月廿八日　大昭丸
內地各港及臺灣、北海道、支那、南洋、南北米、阿弗利加、歐州、濠州、其他世界各地行接續通シ貨物取扱
大阪商船株式會社仁川代理店
株式會社慶田組
電話　四二二番
朝鮮總督府命令航路
朝鮮北海道大連線
仁川出帆代理店
朝海丸　八月十一日
天海丸
日本海丸　八月十九日
八月廿五日
木浦出帆　代理店
釜山出帆　代理店
浦項出帆　代理店
城津出帆　代理店
淸津出帆　代理店
北鮮北海道行
北海道―北鮮線
平野丸　定期
內地寄港地
◇各船內最新式設備ニシテ
最寄の代理店に御照會下さい
嶋谷汽船株式會社

素足嚴禁

汗と埃を防ぐと共に
きりつと姿を引締る

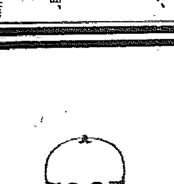

福助夏足袋

洗濯屋が驚く…福助の眞價
肌觸りのよい絹かんれい紗裏

いかにも早い！頭痛ならノーシンのみ給へ、キキメが早いんだ

月經　不順と寡少

女性の美と健康を
司る卵胞ホルモン

オバホルモン

國際標準品に全く一致せる結晶性製劑

錠劑（百單位）五十錠（一圓五〇）　一〇〇錠（二圓七〇）
（五百單位）二〇錠（一圓五五）　五〇錠（三圓五五）
粉末（一瓦＝千單位）一〇瓦（一圓〇〇）　二五瓦（二圓六〇）
注射液　百、貳百、千、一萬、五萬單位あり。

オバホルモンは女性特有の機能を發現せしめる重要なる卵胞ホルモンにして、卵巢機能を活潑ならしめ活力減衰せる諸臟器の機能を賦活し、新陳代謝をたかめ、以て女性の健康を保護增進せしむ。

女性神經衰弱、憂鬱症、月經痛
初老期（月經閉止年齡）の頭痛
心悸亢進・四肢冷感・視力減退
乳汁の分泌不足にも賞用せらる

發賣元　武田長兵衞商店　大阪市東區道修町
關東代理店　小西新兵衞商店　東京市本町
製造元　帝國臟器藥研究所　川崎市大宮町

36—880(O)

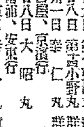

A型 2號

ナショナルランプ